大楚報

第七二九號

今日本報一張半

中華郵政登記為第二類新聞紙

本報電報掛號二八〇六號

售報價目（日報）本市每份一角 定閱每月一元八角 半年九元 全年十六元 外埠郵費另加

（地址）江漢路一一三號

本報電話 編輯部二一二六〇號 營業部二一二七〇號

金大樓

東亞煙公司出品

今日提要

▲德南兩國一觸即發「一版」

▲德意聯軍奪回班加希「二版」

▲松岡日外相返抵莫斯科「二版」

▲市春季清潔大掃除十日起開始舉行「五版」

德南兩國戰機一觸即發

外交關係事實上已斷絕

南希土三國間外交活動似甚活潑

美國政府正考慮供給南國軍需品

▲同盟社五日紐約電：據美聯社伯爾格勒德傳稱、南政府官方本日言明、德南關係已達到最後一分間云

▲海通社五日柏林電：據星期六正午德政府發言人發表、德南二國間之外交關係、業已實行斷絕云

▲同盟社五日柏林電：德外交部代言人、本日聲明德南間外交關係、事實上已入斷絕狀態云

▲中央社紐約五日電：德南關係益趨惡化、據今日此間所接南國京城之電報、（一）南國國王已於本月一日布告總動員、（二）南全國鐵道全部被政府徵為軍用、（三）陸軍總司令一職已由包維區將軍担任、（四）前被疑為親德之克洛脫亞已決定擁護新政府指導者、馬吉愛志克已於昨正式就任副首相、（五）邊境主要道路交通設備已準備加以破壞、（六）南內閣於昨日下午開緊急會議、（七）南希土三國間外交活動似甚活潑、（八）保僑亦於四日繼德義僑民之後開始撤退、故南國已進入戰時狀態

南斯拉夫全國動員

▲同盟社五日伯爾格勒德電：德南關係現已在爆發之瞬間、南國防備最後之危機、亘全國着着進行動員、陸續徵用國內之汽車、實行武裝農民、此間周圍之丘陵、到處設置兵營、市內之公園及空地、均挖掘為防空壕、市內已置在戒嚴令下、赴布達佩斯意公使館員所搭四日之列車、命在邊境停車一夜、他方英美方面對南政府、依然續行壓迫、駐此間廣布斯公使、已歷十五次訪問南國外交部、舉行何項之密議、南國各報、均滿溢戰爭語調云

▲同盟社五日紐約電：據美聯社布達佩斯電稱、咸謂南政府全面的停止南領多瑙河之航行、南軍調集於莫拉麥河三角地帶、邊境之橋樑道路、在南國方面皆已完畢炸燬準備、又由抵達南國方面之列車、無一名搭客云

▲同盟社四日羅馬電：據斯特法尼通信社布達佩斯電稱、南斯拉夫機械化部隊數師、調集於匈牙利、羅馬尼亞邊境南部、整備待機之態勢、邊境附近之鉄路及道路、均埋設地雷、南國邊境已被封鎖云

▲海通社五日伯爾格勒德電：星期六南斯拉夫新主彼得十一世、以南陸軍營司令名義、發表命令如次：余自三月二十七日登基以來、全國軍人無不表示忠心擁護之態度、對於此種愛國精神、余應向諸位致謝、尚希諸位繼續忠於所負之使命、努力為國家謀福利

雙方互相封鎖邊境

▲海通社五日布達佩斯電：星期六晨此間各報紙特別刊載封鎖匈南邊界之消息、大批南軍隊集中於德雷夫河岸、南陸軍在沿邊界各橋及公路線上敷設地雷、南工兵亦駐紮各邊界、其目的在一旦戰事勃發、儘速炸毀各橋樑及公路、火車雖照常准許通行、但內中並無乘客云

▲同盟社五日紐約電：本日美聯社伯爾格勒德電、據駐南美公使館方面所得消息傳稱、德、意、匈、保、羅、五國、恆久的封鎖接近南國之邊境、該舉為暗示德南關係一觸即發、引起各方面異常之關心云

南政府遣使赴羅馬

▲同盟社五日紐約電：據合衆社布達佩斯電稱、布達佩斯阿馬伊那普報、本日在報上揭載伯爾格勒德電稱、南政府四日為防止擴大戰火、派馬捷克、約麥諾維智兩副首相赴羅馬、已向意政府通達、意政府對該要求、答以若南政府代表携帶防止擴大戰火之具體案、則歡迎訪問羅馬、南政府自本日晨為本問題、刻正開閣議、舉行審查云

▲同盟社四日華盛頓電：羅斯福總統、本日接見記者團關於許可美國船航行紅海方面、暗示運送兵器及其他於該方面、談稱如次、紅海及亞丁灣於此數星期中、或將取消中立法所規定之交戰水域、亦未可知、又總統就援助南國、宣明三日與福特周南國公使協議、談稱如次：南國因要求某種之國防機材、故美政府刻正檢討是否能供給南國

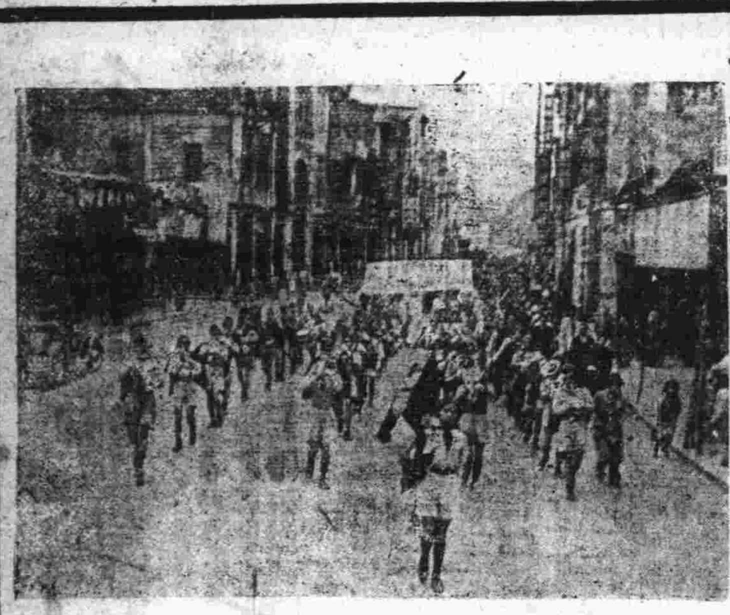

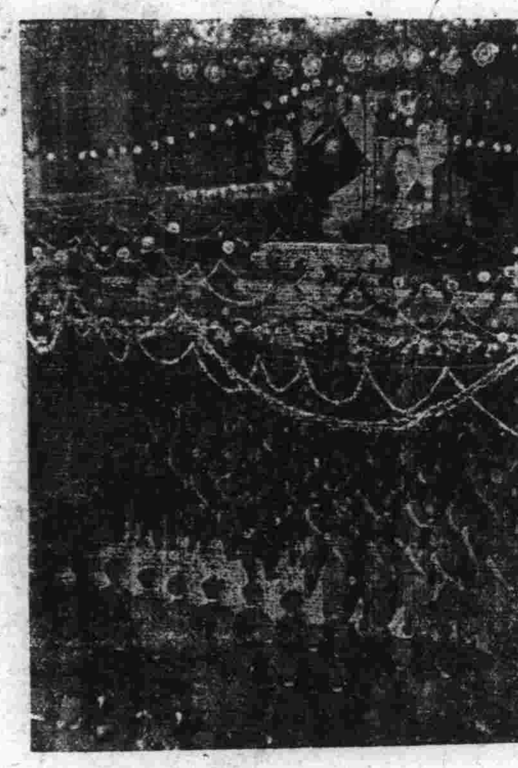

照片說明：廣州慶祝國府還都週年紀念

渝方「中國雜誌」暴露 蔣介石對共黨態度

葉挺不滿項英違抗軍令

▲路透社四日重慶電：二十八年六月十日、蔣介石接見共產黨代表周恩來葉劍英二人之經過、最近已由此間半月刊「中國雜誌」一發表、其中闡述蔣介石對於今日共黨之態度、略謂：繼國共二黨多次發生摩擦之後、為根本解決共黨問題起見、蔣介石接見周葉二氏、並發表談話如次：「解決今日共產黨問題之難點、並不在於共黨是否誠意服從中央命令、遵守國法、為中國革命運動之好模範、僅在共黨造成特別地位、並與其他反動份子勾結、企圖建設地方政府、余既為國民革命運動領袖、對於國事行政管理、素向主張公正、決不因輕信某派或個人之讒言而存偏見、完全係按照國家及民族利益採取相當對策、為推行革命運動起見、余決不致於妥協或寬容、實際上共黨有時因欲解決某種問題、而釀成特別時局、其目的在對余實施壓迫、但根據革命精神、余應公平解決一切問題、決不容忍此種態度、因此、為解決國共磨擦起見、共黨須遵守國法、恢復舊日原狀、果如斯、余決不偏待共產黨、對於任何政黨或個人、余素向採取親愛和平之態度、今日對於共黨亦採取同樣之態度、無論何時通令共黨、余希望共黨成為中國革命運動之好模範、一切計劃與活動、應以全國統一及自由為目的、全國若不能統一、我等必永無自由、因此、我等應為全國及民族謀福利並向全國統一邁進、此亦係中國共產黨之目的」按「中國雜誌」係於最近出版、其中專論共黨問題、據該雜誌最近發表、新四軍軍長葉挺最近曾指摘該軍副軍長項英違抗中央軍令之不當云 ▲▲▲▲

越南華僑認識情勢 抗日運動漸趨萎靡

越南政府對華僑橫加壓迫

▲同盟社五日西貢電：在越南南部握有財政的勢力之五十萬華僑、最近對該國之情勢、漸次改變認識、從來劇烈之抗日運動、日漸萎靡、顯示對日接近之態度、一、越政府以本月一日及五月一日為期限、征收昨年度及本年度之人頭稅、佔大半數之華僑勞動者及其他下級層、成為過重負担、就中予華僑以深刻之打擊、一、對以東埔寨普倫平為中心輸出業者之壓迫命令、係華僑生死的問題、越政府該種之壓迫、預料華僑今後或將更一層強化、甚為不安、如斯華僑因越政府之壓迫、擁護既得權益、成為當前之重要問題、為防衛權益、甚至有歸化日本之傾向云 ▲▲▲▲

中政會聘定第二屆委員 通過縣市墾植考成辦法

延聘十一名指定十九名

▲中央社南京五日電：中央政治委員會於五日上午九時、舉行第四十二次會議、出席者汪兆銘、陳君慧、蕭叔宣、楊揆一、殷同、劉郁芬、趙尊嶽、陳羣、溫宗堯、李聖五、葉蓬、繆斌、趙正平、鮑文樾、任援道、趙毓松、褚民誼等、列席者朱履龢、江亢虎、陳春圃、羅君強等、又外交部長徐良、水利委員會委員長楊壽楣、財政專門委員會主任委員陳之碩等、列席會議、主席汪兆銘

甲、報告事項：（一）宣讀第四十一次會議紀錄、（二）主席報告、中央政治委員會第一屆委員、除當然及列席各委員外、所有延聘及指定各委員任期、按照中央政治委員會組織條例第三條第二項之規定、業已屆滿、茲經重行延聘王克敏先生等十一人、及指定周佛海同志十九人、共計三十人為中央政治委員會第二屆委員、所有聘書及任用書、已飭秘書廳辦妥發出、外交部部長徐良仍列席中央政治委員會會議、附錄中央政治委員會第二屆委員名單如次：

二屆全體委員名單

（一）當然委員汪兆銘、陳公博、溫宗堯、梁鴻志、王揖唐

（二）延聘委員王克敏、齊燮元、朱琛、殷同、高冠吾、趙正平、繆斌、諸青來、趙毓松、趙尊嶽、岑德廣

（三）指定委員周佛海、褚民誼、陳璧君、梅思平、陳羣、林柏生、劉郁芬、任援道、焦瑩、陳君慧、陳耀祖、李聖五、葉蓬、丁默村、傅式說、楊揆一、鮑文樾、蕭叔宣、李士羣、

（四）列席委員朱履龢，顧忠琛、江亢虎、外交部部長徐良列席會議

（三）主席報告、秘書廳案、呈准國民政府文官處、函知軍事訓練部修正軍隊教育會、業經軍事委員會呈奉府令公布、並通飭施行、（四）主席報告、秘書廳案、呈准立法院函送該院、三十年二月份政治工作報告、請鑒核備案等情、已准備案、（五）主席報告、據行政院呈、為該院第五十二次會議、通過教育部呈轉據中央大學呈請追加該校膳食等經常費一案、除已令「教育」「財政」兩部遵照外、呈請鑒核備案等情、已准備案

乙、討論事項：（一）主席交議、據行政院呈、為本年擬以推行墾植為各縣市長之考成、經飭據秘書處參事廳擬具各縣市推行墾植考成暫行辦法草案、提交本院第五十三次會議討論決議、修正通過、除咨達考試院外、賫呈上項考成暫行辦法、請鑒核備案一案、請公決案、決議通過、准予備案、（二）主席交議、秘書處案呈准國民政府文官處、函送奉交籌堵黃河中牟決口委員會主任委員殷同、副主任委員費毓楷、呈送該會暫行組織條例草案、請核定公佈施行一案、決議、籌堵黃河中牟決口委員會暫行組織條例通過、送國民政府公佈（三）主席交議、秘書廳案、呈准國民政府文官處、函送奉交考試院副院長代行院務兼代銓敘部部長江亢虎呈、為擬請依照「中央各機關長官代理代行及行文署名辦法」第一條之規定、以明責任、又兼銓敘部是否仍用暫行兼代字樣、敬請核示一案、請公決案、決議、（A）適用第一條之規定、（B）將暫時兼代銓敘部部長字樣改為兼任、（附原呈竊自去年八月十二日國民政府第一五〇號令、考試院副院長代理院長、適用各機關長官代理代行及行文署名辦法第四條之規定、等因奉此、遵行至今、已逾半載、其間因京平距離、相當遼遠、院長兼職、特別重大、動輒數月不能南來、而不數日即須北上、用人行政、失所秉承、函電磋商、多費周折、且亢虎代理院長、曾經國民政府明令、似與該辦法第一條相符、此後可否即改依第一條之規定、以明責任、而增效率、又亢虎兼銓敘部現已一年以上、是否仍應繼續使用暫代兼代字樣、敬請核示、謹呈主席汪、考試院副院長、代行院務江亢虎謹呈）

推行墾植考成辦法

▲又電：為推行墾植、本年各縣市長之考成辦法、業經行政院第五十三次會議修正通過、呈准中央政治委員會第四十二次會議通過、准予備案、茲錄該辦法於下：

各縣市推行墾植考成暫行辦法

（第一條）、各縣縣長各市市長推行墾植之考成、除適用公務員考績法外、依照本辦法辦理之、（第二條）、本辦法中所稱墾植、係指各縣市現有官荒民荒之開墾種植而言、（第三條）各縣市所有荒地、得斟酌治安狀態、決定其於本年內可以墾植之畝數、以為考成之標準、此項畝數之決定、經各該縣市長查報後、由上級主管機關核定之、（第四條）、各縣市長查報前條規定、可墾畝數、如有以多報少情事、一經查明、或被舉發、適用第五條第四款之規定處分之、（第五條）、各縣市長推行墾植考成獎懲辦法、依第三條規定、本年各該縣市可墾之畝數、及其實際墾植之畝數、比率分左列各款辦理之、（一）可墾荒地全部開墾種植者升等、（二）墾植滿三分之二者晉二級、（三）墾植滿三分之一者晉一級、（四）墾植不滿四分之一者降一級、（五）全部廢置未加墾植撤職、（第六條）各縣市開墾種植情形、每次考績時、由各該上級主管機關派員查報、（第七條）、查報員如有徇私揑造等情事、一被告發、經查明屬實後、即予撤職處分、（第八條）本辦法自公布日施行云

出席軍事會議將領 公務完畢紛返防地

齊燮元劉郁芬等均已返任

▲中央社南京五日電：全國軍事會議閉幕後、適逢國府還都紀念、各地與會將領、均參加中樞紀念典禮、亦有因要公須與當局接洽者、故留京者殊多、茲悉自三日起、已陸續返任者、有華北治安總署督辦齊燮元、駐開封綏靖主任劉郁芬、委員長駐粵辦公處主任李謳一等將領

任總司令通飭所屬 不准利用軍運護照

如有故違依法嚴辦

▲中央社南京五日電：第一方面軍總司令部、自改組以來、所轄部隊機關、及奉令撥歸指揮調遣之暫編師旅、日益衆多、軍事運輸方面、亦隨之增繁、任總司令惟恐各機關部隊所派購辦及運輸軍需品之人員、或有利用軍運護照之便利、私自夾帶非軍需品貨物之情弊、特通飭所屬機關部隊各主管長官、嚴令申誡、務各督飭所屬、毋得稍有利用軍事運輸護照之便利、私自夾帶非軍需品之貨物、如有故違、一經查覺、定即依法嚴辦、不稍寬貸、聞是項通令業已分發云

滬工部局改組 國府不至反對

▲路透社四日上海電：關於工部局改組消息、據日大使館發言人稱、日英美三國領事當局正在舉行會議中、重慶政府與國民政府決不至於反對此種建議、渠深信渝府及國府決不反對工部局改組云

廉隅駐滿大使 公畢即將返任

▲中央社南京五日電：我國首任駐滿大使廉隅氏、為向汪主席述職、並參加還都週年紀念盛典、於上月二十九日由新京乘機飛抵首都、茲據外交界人士稱、廉氏因尚有要公接洽、在京再勾留四五日、約至十日左右、即將離京返任、並悉廉氏友好、連日紛紛設宴歡叙

籌堵黃河中牟決口委會暫行組織條例

▲中央社南京五日電：籌堵黃河中牟決口委員會暫行組織條例、三十年四月五日公布

第一條：籌堵黃河中牟決口委員會直隸國民政府、掌理黃河中牟決口籌堵事宜

第二條：國民政府特派籌堵黃河中牟決口委員會主任委員一人、主持會務、副主任委員一人、協助主任委員辦理會務、主任委員因事故不能執行職務時、代理之簡派委員五人至七人、襄助會務

前項委員中、以河南、河北、山東三省建設廳長為當然委員

第三條：籌堵黃河中牟決口委員會設左列二處：一、總務處、二、工務處

第四條：總務處掌左列事項、一、關於文書收發撰擬保管事項、二、關於典守印信事項、三、關於會計出納事項、四、關於庶務事項、五、關於報告之編訂、及預決算書之編造事項、六、關於職員考核任免及獎懲之記錄事項、七、關於警備事項、八、關於其他不屬於各工務事項

第五條：工務處掌左列事項：一、關於籌堵工程之測繪事項、二、關於籌堵工程之設計事項、三、關於工程經費之估計事項、四、關於需用材料之籌購及運輸事項、五、關於工程之設施事項、六、關於工程報告之考核事項、七、關於其他一切籌堵工程事項、八、關於工作人員之訓練事項

第六條：籌堵黃河中牟決口委員會設秘書若干人（其中二人簡任待遇餘荐任待遇）、承長官之命、辦理文電之審核撰擬及開會記錄事項

第七條：籌堵黃河中牟決口委員會設處長二人、承長官之命分掌各處事務

第八條：籌堵黃河中牟決口委員會設科長若干人、荐任待遇、科員若干人、荐任或委任待遇、分承長官之命、辦理各科應辦事務

第九條：籌堵黃河中牟決口委員會視事實之需要、設技正若干人、簡任或荐任待遇、技士若干人、荐任或委任待遇、技佐若干人、委任待遇、承長官之命、辦理各項工程事務

第十條：籌堵黃河中牟決口委員會、為研究實施堵口技術工程、得聘用專員或顧問

第十一條：籌堵黃河中牟決口委員會、因事務上之必要、得酌用雇員及練習生

第十二條：籌堵黃河中牟決口委員會設審計員一人、審核工欵報銷事宜、由國民政府就監察院審計部審計官或協審官遴派之

第十三條：籌堵黃河中牟決口委員會為工程上之必要時、得設測量隊、施工所、警備隊

第十四條：籌堵黃河中牟決口委員會、為造就必要之技術人員起見、得設訓練所

第十五條：籌堵黃河中牟決口委員會處務章則、以會令定之

第十六條：本條例自公布之日施行

為堵塞中牟決口 中央發告民衆書

▲又電：國民政府籌堵黃河中牟決口、積極進行、現在籌堵黃河中牟決口委員會、暫行組織條例、已經議決、籌堵經費、亦在籌撥、其最重要之點、須為全國人民告者、中牟決口、在開封鄭州之間、現在開封固屬國民政府版圖、鄭州則仍在重慶方面之手、故籌堵中牟決口、不惟不應加以阻礙、並應以誠意合作、方能有效、否則藉上流之地勢、稍一牽制、即使籌堵工作無從進行、籌堵中牟決口、關係數省人民生命財產、即關係國家民族元氣、所望重慶方面勿執成見、以國命民生為重、全國人民關心治永者務宜澈底明瞭、大之須促進全面和平、小之亦須實現局部合作、此本會所不惜垂涕而道者也。

德意聯軍奪回班加希
英帝國朝野聞耗震動
各報一致抨擊軍事當局失策
非洲戰爭至此已進入新階段

▲同盟社五日柏林電：德軍司令部本日中午發表如次：德意兩軍、業於四日佔據班加希云

▲同盟社四日倫敦電：英國民獲悉德意聯軍奪回班加希之消息、如青天霹靂、英當局言明班加希無强固之防備設施、駐兵之數亦少、由戰略的見地撤退之云、但各報抨擊軍事當局謂：班加希被德意兩軍奪回、係大失策云

▲同盟社四日柏林電：德非洲遠征軍與意軍協力、現追擊英軍、發揮其電擊的實力、德軍當局本日言明該遠征軍係由裝甲機械化部隊數師團組成云

▲海通社五日瑞京電：據星期六達格伯乃德報駐倫敦通訊員來電：北非英軍撤退班加希後、倫敦方面咸認此係英軍近來所遭最大之挫折、雖英當局盡力掩飾此種損失、班加希實爲英人重要海軍根據地云

▲海通社五日哥本哈經電：意軍奪回班加希之消息、星期六已由此間各報紙刊載、一致認爲非洲戰爭已趨至新階段、國民潮報謂：德意二軍閃電戰術、在法國已收實效、此次在北非擊潰英軍、亦用此種戰術云、據云：大批德軍及鐵甲車隊參加作戰、北非德軍總司令萊摩爾中將、頗著功績云

▲海通社五日柏林電：據海通社自有關方面所得消息：星期五晚、大批德機猛襲英島布尼斯托鎮、歷數小時之久、該地海港設施、損毀不堪、數處發生大火：英東海岸亦遭德機轟炸云

▲海通社五日羅馬電：英輪一艘在戈爾夫島、被意機炸沉之消息、星期六晨、已爲此間所發表、另一英輪損毀不堪、意機安返原防云

德軍戰報

▲海通社五日柏林電：星期六德軍最高當局發表戰況如次：

（一）陸軍方面：德意機械化部隊猛襲利比亞海岸之敵軍、英軍不支向北潰退、希里內卡首府（班加希）已於四日晨、爲軸心國軍隊所佔領、我空軍亦參加此次戰爭、蘇洛方面敵鐵甲車隊慘遭我機襲擊、空戰時我軍擊落英機三架

（二）海軍方面：我潛艇擊沉英輪十艘、總計五萬八千噸、擊毀敵輪四萬八千五百噸、在其他領海活動之德戰艦一艘、擊沉英附屬巡洋艦「伍爾達亞」號（一三二四五噸）、及英運兵艦「大英國」號（八七九九噸）二艘

（三）空軍方面：昨日我武裝偵察機轟炸英島四週之敵輪、其中一艘諒已沉沒、我機另一隊猛襲英島各地機場及海港設施、空戰時擊落敵機三架、四日晚佈尼斯托鎮復遭我機空襲、該地數處發生大火

▲同盟社九日柏林電：德軍司令部發表：

一、德意機械化部隊、在利比亞沿岸追擊向北方潰走中之英軍、德空軍與地上軍協力、猛炸班吉希周圍

一、德潛水艇隊擊沉英二大護送船團之中十艘、總計五萬八千噸、業已發表、又擊沉四萬八千五百噸

一、德艦擊沉遭英國拿捕而改裝爲補助巡洋艦之法國船波爾特爾號（一三二四五噸）

▲同盟社五日柏林電：據德軍司令部本日發表、三月中總計擊沉七十萬噸之英商船云

意軍戰報

▲海通社五日羅馬電：星期六、意軍司令部發表戰況如次：

（一）希臘方面：我第九軍陣地區發生局部衝突、我空軍猛襲敵軍集中營、頗收實效、停泊於果爾夫島海港之英輪二艘、亦遭我機空襲、其中英輪一艘沉沒、另一艘損毀不堪

（二）北非方面：自亞希達比亞推進之德意聯軍、已於昨晨奪回班加希、機械化部隊已越過該地、敵汽車隊在蘇洛克附近、慘遭德機轟炸、空戰時德空軍擊落英機三架、三日晚敵機空襲特利波尼本港、軍事建築並無損失

（三）東非方面：我軍抵抗實力雄厚、敵機空襲紅海、我海軍損失商輪一艘、基達方面意輪已遭水手自爆、全體水手獲救

巴拿馬受美國煽動 對日僑採壓迫態度
日僑八百人被逼撤退返國

▲同盟社五日東京電：中美巴拿馬共和國政府、基於最近實施之外僑取締規則、對日僑採取壓迫態度、因此一部日僑、不得不撤退、一部份報紙紛紛登載、關此至四日下午、日外務省、尚未有何種之公表、但日政府鑒於巴拿馬政府受美國之煽動、最近對日僑有非友誼態度、決定促其反省、嚴重監視巴政府今後之動向、研究萬全之對策云

▲中央社五日東京電：中美洲巴拿馬國政府、最近實施取締外僑條例、因之旅巴日僑備受壓迫、其中已有一部份日僑被逼撤退、日外務省因該國政府最近對日態度殊非友誼、故已決定促其反省、據此間人士觀察、巴政府此舉、內幕實有美國在背後牽線、蓋自第二次歐戰爆發以來、美國對於巴拿馬運河之防衛益爲嚴厲、本年一月、巴拿馬所實施之新憲法、規定禁止包含日本人在內之黃色人種移民、一月三十一日、又命令輪船及飛機公司、凡日本旅客欲在巴拿馬登陸者、非有特別許可一概禁止、而巴政府所以採取此種措置、實由美國之壓迫所致、本年二月、巴國會議又通過議案、禁止日本等國國民參加該國商業工業及礦業之經營、日本政府雖一再向巴政府提出抗議、該政府迄未有滿意之答覆、故日本朝野對之、殊爲憤慨云

▲中央社五日東京電：據海通訊、據悉：巴拿馬居留之日僑約八百名、即將返國、并將於四月二十四日、搭九千六百噸「瑪魯」輪離洛杉磯返國

法以割讓敘利亞爲條件 要求土耳其不參戰
土政府已拒絕此種建議

▲海通社四日瑞京電：據星期五達格伯乃德報駐倫敦通訊員來電：法政府已向土耳其提出：土耳其要求「割讓敘利亞於土耳其」之建議、同時、土耳其須以不參戰爲交換條件、但土政府已拒絕此種建議云

日新聞界組懇談會 協力政府推行國策

▲中央社五日東京電：日新聞界有力人士、爲應付戰時下嚴重時局、協力政府進行國策、俾完成新聞報使命起見、曾經建議組織新聞自治機關、此次由田中、（中外商業新聞）高石、（東京日日新聞）緒方、（朝日新聞）此力、（讀賣新聞）古野（同盟社）五氏發起、五日上午在大新飯店召開新聞團體、組織懇談會、列席者、計全國有力新聞界代表三十四名、經交換意見、結果決定設九個小組委員會、以便先擬成具體案、第一次小組委員會、定八日上午在「同盟社」舉行

美叉强化輸出統制

▲同盟社四日華盛頓電：馬登克斯威爾輸出統制局長、本日關於政府之輸出統制强化方針、言明如次：現美國爲實行對英援助、竭力生產軍需品、特別許可制必需更加强化、將多數之品目、置於輸出統制下、又現實施輸出許可制之品目、有更强化輸出統制之必要云

澳洲與新西蘭間 設諮問委員會

▲同盟社五日悉尼電：澳洲政府、本日發表澳洲及新西蘭兩國間、設置常設諮問委員會、該委員會由兩國之國務大臣數名構成、預定今後定期開會云

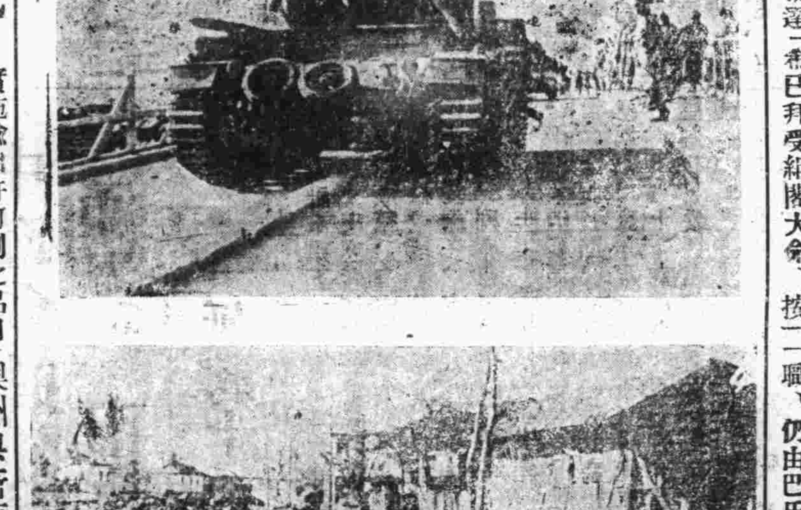

德軍坦克車隊及重砲隊進駐保加利亞。

特稿　南太平洋中的對日佈陣（九）
——譯自東京朝日新聞——　（道一譯）

五，漸漸變成了美菲合體

美菲的合作，自一九三九年九月歐洲大戰勃發以後更進數步而到「大體完成的階段」從美菲兩國態度上表示出來的，即在菲島：（一）因歐洲市場完全喪失的結果，越發毫無問題的顯示着經濟的對美依存。（二）更因荷領法領印度受着日本的南進政策而感着急速的危機，美國也因爲日美對立的急激化，不僅增大了菲島保持的必要。昨年十月塞雅菲島高等辦事官曾說：「菲島人四十年來的夙志轉變了」，懇望着美國議會使菲島永遠留於美國旗下的樣子，這種決定，現在在美國議會中任何人不能豫斷，須要等待國際情勢而行之。」在這一點已經明瞭了美國的議會在何時會把菲島獨立法取消是不可知的。同時，奎松大總統在同年十二月也曾洩露了本意，他說：「菲島的獨立，在經濟的軍事的方面成，是不可能的，不只是要反對獨立的延期。」然而關於菲島一般的國民，他們關於自身將來的歸趨是不知道的，這種奮狀卽堪注目。

羅邁羅議員依代表砂糖業者在一九三九年九月議會中，突然提出了獨立延期，以五十三票對六票之大差竟遭否決，這可以表示出菲島首腦部方向的齟齬。

六，菲律濱的戰略地位

像以上美菲關係那樣的經過，其次再談到菲島的戰略的地位和國防狀況的問題：

在太平洋上美國海軍的作戰，不難想像到守備或攻擊都是要以夏威夷爲中心，卽阿留申羣島，阿拉斯加，必憂澤多散多，聖地亞哥，巴拿馬等重要根據地，都是美國大陸的防禦樞軸綫，他的內方和外方防御綫，有三條長大的弧綫，而夏威夷適爲其焦點。另一綫以夏威夷爲起點，對日攻擊的出發有三條進攻路綫：

一，阿胡島，馬紹爾羣島，加羅林羣島，關島。

二，阿胡島，中途島，瓦克島，關島

三，阿胡島，奧克蘭（新錫蘭），波妥達溫島（澳洲）。

再加上必憂澤多散多達齊哈巴，亞茲，波德羅渡福斯克爲美國四大對日進攻路。在此場合，位於關島西方千五百哩的菲島，與北方阿留申羣島相呼應而成爲南方前哨根據地，因馬尼刺距台灣僅九百哩，馬尼刺距佐世保千四百哩，與關島東京間的距離相等，所以馬尼刺不僅是美國亞洲艦隊的根據地。

然而菲島一方面是美國海軍的弱點，已成爲很久的事實，現在日本的委任統治區威脅島佔有切斷了關島和菲律濱聯絡的位置（達瓦奧距委任統治區四百哩），尤其因近年日本海軍已經使用了廣東，海南島，新南羣島，法領印度方面，菲島的軍事價值更形減少。然而一方面目下正進行著新加坡共同使用新加坡之時，以此爲據點而實現南太平洋的英美合作之時，則馬尼刺，香港，新加坡之三角形，便能想到他們能發揮其相當的威力（馬尼刺新加坡距離千九百哩，馬尼刺香港距離七百哩）。在此場合，荷領印度當然參加英美共同防衛綫，於是菲島的意義乃更形重要化。

然而要在如此的場合，現在的亞細亞艦隊——去年十一月奧加斯達號業已換防，以巡洋艦休斯頓號（九〇五〇噸）爲旗艦共巡洋艦二，驅逐艦十三隻，潛水艦十二隻，於去年年末時，又增加輕巡洋艦新西蘭拉號和馬布路號（七〇五〇噸）並有潛水艦數隻及其他，去年三月八日又在其陣容中增加了和新西期拉號同樣的脫賴敦號，此後還不知將有如何變化　總是盡其所能的要把日本艦隊堵住，在其間還能看到由夏威夷向有待命而來的援軍。在經濟封鎖戰的場合，由現在的哈代司令是一個潛水艦戰術使用最有經驗者的一點來看，他的使命更是明白。無論到何時，總得一直到菲島不能支持的時候，美國總放棄了菲島去搶守關島，並且預定等待日後去把菲島奪回。

松岡日外相赴莫斯科
作三日勾留與蘇聯當局會議
將乘西伯利亞快車遄返日本

▲海通社六日莫斯科電：據此間正式消息、自柏林首途之松岡日外相、將在此間作三日之勾留、擬於下星期四乘橫斷西伯利亞快車返國、據云：日外相復訪莫斯科期間、將與此間當局再度舉行會議、在未赴柏林以前、日外相曾與史太林、莫洛托夫舉行會議云

▲海通社五日柏林電：星期六下午、松岡日外相已自盎哈特車站、乘車離柏林、李賓特洛甫德外長、陪同日外相乘汽車至車站、在未離柏林以前、星期六晨、德國社黨領袖萊伊、曾陪同日外相、參觀特基爾軍備工廠云

巴杜希繼任匈首相
兼任外長其他閣員悉聯蟬
德元首致電慰問匈攝政王

▲路透社四日倫敦電：據德國通訊社轉載布達佩斯來電：匈外長巴杜希已拜受組閣大命、按巴氏在倫敦外交界中、頗負聲望、曾任匈駐英公使館參贊及代辦多年、一九三四年調任匈駐羅公使、一九三八年升任匈外長、目前匈外長一職、仍由巴氏兼任、其他閣員并無更動云

▲海通社四日柏林電：匈首相特尼基伯爵逝世後、德元首希特勒曾致電慰問匈攝政王霍迪及特尼基夫人、同時李賓特洛甫德外長、亦致電匈外長及特尼基夫人云

▲海通社四日布達佩斯電：此間當局發表外長巴杜希繼任匈總理、及新閣閣員名單後、此間各報紙並未加以評論、僅係半官方「勞合」報告：此次任命巴杜希爲匈總理、實係新政府決定繼續實施與軸心各國保持友好關係政策之象徵、巴氏向追隨前任卡斯基及特尼基二總理之政策、攝政王此時遴選巴杜希爲總理、可謂得人云

▲路透社四日倫敦電：據此間無線電消息：據匈外交部發表、在昨日匈總理尚未自殺以先、特尼基伯爵夫人已於一小時以前逝世、夫婦屍體、於昨晨九時始被發覺云

漢口市民臨時粥廠籌備處
漢口市民臨時粥廠籌備處收到捐欵第一百零八批報告

截至卅年三月廿九日止總共收到捐欵合計法幣二十四萬四千二百五十八元七角九分日幣五千四百〇八元一角五分

遠鑑，無名氏，無名氏，以上四戶各捐法幣一百元孫坤山君經募余炎山，捐法幣五十元全上　永昌，隆記，余心閣，戶各捐法幣二十元全上　蔡耀卿，寶泰，以上二戶各捐法幣二十元張學壽高日明君經募　柯舜卿太太，捐法幣十元孫坤山君經募，幣十元孔戀材君經募　公和益，濟盛，洪發祥，興泰，吳君讓，凌維翁，以上六戶各捐法幣十元捲烟公會經募　老永豐，鼎豐，合，福昌，天祥，德大隆，集昌，同宇，福昌，仁康，鼎昌，以上十三戶各捐法幣五元全上　孫高孝，程太太，盛錦麟，賀太太，文，陶太太，張一寧，周太太，周太太　周紹英，般太太，范美君　以上十三戶各捐法幣五元　孫坤山君經募　泰豐，恆豐，永豐，胡，各捐法幣五元張局長高日明君經募　王春和，樂局，易順德，馮順興，以上三戶各捐法幣三元全上　徐正泰，洪泰，五豐，阪寶，呂子厚，王慶安，黃壽山，張雲清，馮博祥，以上十一戶各捐法幣二元仝上　惠森，萬福昌，祥發，蕭匡，復興，周晏，記，慶昌，德豐祥　和康，孫寶記，大新，以上六戶各捐法幣一元全上　張元記，趙洪元記，仁山，榮昌，呂伯衡，呂書樵，王禮，王明鎰，蔡恆發，明祥興，梅恆興，清爽茶社，張坤林，干質彬，王萬發，劉福貴，杜福記，約甫，王吉亭，王鼎碧，呂祥泰，呂堯臣，合興，以上二十九戶各捐法幣一元張學籌高日明君經募　三十年二月二十二日至三月

批收到捐欵法幣八百八十九元正　連前第一批至一百〇八批總共收到捐欵法幣二十二萬六千八百九十三元四角三分日幣一千三百二十二元七角

武漢鹽政管理局
爲六記等鹽商堆存協平等棧食鹽一案
通告

案查上年四五月間永記義成德康永成濟洪太天成裕大德順記和昌新記昌記永昌隆福星公隆昌德康聯合復成鍾和記鴻祥雷恆茂和利元亞興福聚永等各鹽商堆存協平棧阜昌南棧以及打包廠等處之食鹽於請領搬運證時經軍特務部發覺各該商等有囤積食鹽不正當之嫌疑一律扣留不准搬運現經軍特務部依據憲兵隊本部實地調查之結果認爲各該商等過失輕微情有可原准將堆存各該棧之食鹽一律由軍特務部及憲兵隊派員會同本局過秤交武漢銷鹽公會收買經軍特務部承認照各該商當時購價由各該商收回每斤日金一角七分外爲格外體恤起見特准發給損失之飛租運費滷耗等每斤日金一角共計每斤日金二角七分交付各該鹽商具領特將本案奉令辦理之經過情形通告各該商等知照

英艦抵巴斯拉 威脅伊拉克

▲海通社六日貝洛特電：據星期六此間正式消息：儎運大批英軍之英戰艦七艘、已抵巴斯拉、英軍是否登陸、目前尚不可知、此舉顯然含有威脅伊拉克新政府之意義云

伊拉克叛變不息 反英領袖握政權
攝政王奉幼主蒙塵巴斯拉
陸軍動員全國施軍事管理

▲同盟社四日倫敦電：伊拉克因受軍部急進份子之政變、現該國政治上之實權、由軍部指導者拉西特加伊瓦尼將軍掌握、該政變因係反英的性質、故在伊拉克國有煤油利權之英國、重視該消息、俟事態之詳報云

▲海通社五日安哥拉電：據此間正式消息：最近伊拉克首都發生叛變、不逞份子廿人、已遭伊拉克當局逮捕、據云：前親英派伊總理賽德曾參加此次叛變云

▲海通社六日安哥拉電：關於伊拉克發生政變之詳情、據星期六此間正式發表：在開羅與英外長艾登舉行會議之伊外長蘇迪氏返國後、突然發生此次政變、英國向伊拉克提出之要求內、包括限制今後伊拉克實施之外交政策、伊當局發表英人要求後、伊民衆頗爲不滿、尤其以英人要求伊當局將不同情英國之伊將領、一律撤職一節、更激起伊拉克各界之反響、伊總理哈基密率直拒絕英人干涉伊拉克內政之企圖、結果、星期三伊政府全體閣員辭職、星期四全國行政置於軍事管理之下、伊軍事當局通告民衆嚴守紀律及秩序、攝政王伊斯拉携年方六齡之幼主逃至巴斯拉、伊軍事當局敦勸前任伊總理蘭尼氏出面組閣、同時、伊陸軍實行動員、阿拉伯各地對於伊拉克政變之發展、甚爲關心、據一般人之臆斷、伊陸軍當局將組織臨時攝政委員會云

新嘉坡附近 英飛機爆炸

▲海通社六日上海電：英國「布尼海姆」式轟炸機、最近突然在新嘉坡附近爆炸、機身落於海中、英救生船「水牛」號趨前營救該機駕駛員時、淹斃水手多人、蓋「水牛」號誤觸英海軍在新嘉坡領海敷設之水雷云

美國援英運輸路綫 勢將取道紅海方面
羅斯福說明援英計劃內容

▲中央社四日華盛頓電：羅斯福總統今日接見記者團時宣稱：在最近數日內、紅海及亞丁灣、或將被列爲規定於中立法中之交戰海面之外、暗示美輪或將由紅海方面載軍火援英

▲中央社華盛頓四日電：羅斯福總統今日接見記者團時、將美國之援英計劃內容、詳細發表如下。（一）根據租界法案許可價格、達五億美元之美陸海軍現有軍火讓渡英國、（二）承認以五億美元之追加經費建造商船、（二二）隻供給英國、（三）上項追加預算七億美元、將本月一日對新聞記者所發表之軍需資材等購置費十億八千萬美元、合計在內、新供給額達十五億八千萬美元、（四）美陸海軍目下之新定貨額、爲十五億至二十億美元、故若將上述數字加入在內、援英及美國防費合計新軍需品將達三十億至三十五億美元、（五）以何種兵器讓與英國、現在尚未決定、（六）商船建造費十億美元、包含英輪修理費在內、軍艦是否亦由美國加以修理、當視英美求修理之船隻而定、預定建造之商船中、本年年底當可交第一批貨

美福特工廠工潮擴大
三十四工廠罷工人數十一萬餘
調解告決裂警察出面干涉無效

▲海通社五日紐約電：調解福特汽車公司里伯爾基工廠「工潮」之會議、已於星期六下午宣告決裂、雖美警察出面干涉、罷工份子舉隊遊行、依然發生衝突、里柏爾基工廠發生工潮後、各地小廠零件頗感缺乏、福特總公司業已宣佈關閉工廠六家分廠云

▲同盟社四日德洛伊托電：美國軍需工業界之罷工、如火燎原、逐日擴大之一途、本日夜發表救在全美國各地福特汽車公司之製造及鋼鐵所部門三十四工廠、因十一萬八千名之勞動者總罷工、業已閉鎖云

新生
第三卷第七期要目
國府還都紀念感言……本社時評
國民政府還都一週年……汪精衛
東亞存亡問題……林柏生
國府還都初週紀念……張仁蠡
國府還都週年紀念日獻詞……譚道南
三個問題的解答……諸家
日美戰爭與兩國之太平洋作戰……黃道一譯
湖濱散記……九濤
間諜……阿亢譯
每册一角
大楚報社出版

一冷一熱光棍受嚇

小羊

往幾年的清明，決對不致於下雪，可是今年自開春以來，氣候驟異，時冷熱時，使人捉摸不定，去歲冬季，可以說是很平凡很和善的過去了，牠並沒有露出他那殘酷的面具，上月裏初旬，春雨是沒有停過片刻，寒暑表差不多指到零點了，人們正在補過着嚴冬的生活，在去年末上身的氅皮領厚呢大衣，今春已經數次用着牠了，筆者走訪好幾個知友處，他們全都圍着火爐，穿上棉靴，過着「捉摸不定的季節」，在那幾天，一經想像那一般可憐的貧苦階級的同胞，亦唯有替他們流着熱淚，徒呼皇天，奈何奈何，可是再過了幾天，氣候忽然又變成酷暑，寒暑表開着特別快車一直往上串，幾乎到了頂點，（沸點），大路上的人們又換了一番氣像，白色的夏裝已偏偏地隨着和風飛舞，大芭蕉扇，已發生了他們的功效，馬路上的車夫，已經流着臭汗，在博取他全家的生活費，孫悟空的七十二變，已被今年「春季」學會了，連變帶變，截止日前清明佳節吼了一夜的狂風，竟然飄起雪花來了。

在這一冷一熱的天氣，人們是受盡了牠的磨折，貧苦階級的同胞，那不消說得更加受累了，提起了，一般閣樓上的朋友，所謂大哥二哥麻子哥的，平時每一個季節就有一襲應時的服裝，其餘三季的衣裳，則完全寄存在娘舅家，「長生庫」裏，替牠長年保着水火盜賊險，並且有一筆現血（卽現錢）可以派派用塲，每到換季的時候，祇須化上些許保險費（卽利息）連同下橋的（卽穿不着）衣着，向娘舅去調換，當時令季的衣裝，如此循環地使用，一年四季的衣服就不用担心了，哥兒們最怕的是，像今年春季這樣的時節，合着了他們的忌語：「一冷一熱光棍受嚇」，才從他娘舅家換來的春裝滿想借他出一出風頭，撈一筆外水，隨知天不從人願，氣候又熱得出奇，祇有費了九牛二虎之力，另籌一筆保險費連同才從長生庫裡取出的春裝，送進娘舅家，娘舅他祇要你保險費出得勤快，那是最歡迎的，對于甥舅的感情只有加厚，決不會破裂的，哥兒們剛剛換上了夏服，不料學會孫行者七十二變的天，他一變二變，又已變成了嚴寒天氣，你要不去，向娘舅打商量吧！那祇有一天到晚鑽在閣樓上破棉絮裡不出來，可是「白天吃太陽，夜晚吃月亮」，的哥兒們，假使一天不出去，就會起缺少夜飯米的恐慌，不得已祇有硬着頭皮，借了一支皮球錢，來重付保險費，再換寒衣出來服用，平時專門欺壓良民的哥兒們，這幾時被皇天戲弄得，「叫天不應，喊地無門，」每天在禱告玉皇大帝赦宥他們，這也可說是替平時受哥兒們蹧蹋的老百姓出一口窮氣。

由工商界的雜貨攤談到——文壇上的雜貨攤

——非覺——

新新的中國，又能恢復到很舊的工業，自邦交確立後，人民紛紛的安居樂業，在一般失業的民衆，都能拾起中國應有的事業來，建築「農」「工」「商」「學」「兵」的新機構，尤其是『工商』界的民衆，普遍在街市上排着古物玩具的「舊貨攤」。

在民十八年前，我帶了幾塊錢，信步在街上蹓着，至清芬路美成戲園圍墻邊，遇有一個售舊貨的「雜貨攤」，很光彩的在玻璃櫃裏排着幾副眼鏡，被我拾起一看，乃是水晶石的一副鏡子，反面畫的價碼是七元六角，我認爲很合適，當卽由腰中掏出口袋裏的錢購買過來，存在家裏保持着，因爲我是逐日很忙碌工業的老百姓，所以不常戴着這副鏡子。當夏斗寅督鄂時，他部下有一個對古物頗有經驗的職員，由友人介紹和我閑談，那時我正把它戴在眼眶上，不意那職員瞥見，言及要我賣把他，不聞不問的便給了我三十圓鈔票，要將它買去，霎時就戴上他的眼眶上便走了，過了兩天，他由郵局寄了一封信來，所云：「此鏡係吳孚威將軍之物，因路過平漢鐵路，途經橫店站遺失，根據是英國作家蕭伯訥贈送黎宋卿先生的，後給吳孚威將軍的」。在我的腦海中想去，舊貨攤中也能獲得很寶貴的物件，這確出乎我們意料之外咧！

武漢爲全國四大都市之一，經汪先生倡導和平後，文壇上的作家也很顯明的貢獻給讀者，現在漢口大楚報「趣味與娛樂版」也改名「雜貨攤」，顧名思義，可想而知，我希望多辦一點關於「科學」「常識」，「掌故」，「趣談」、「閒話」，「軼事」，「小說」，劇評等「雜貨」。讓讀者來換換胃口，同時筆者也願意將各種雜貨儘量的來輸入。

絕句選輯

金公

王子安秋登滕王閣。羊眼豆，麂眼籬，閒看疎籬縈豆莢。

李太白春宴桃李園。蝦鬚簾，鼠鬚筆，好將彩筆畫簾紋。

甕中米完，今日祇好滑粥（華祝）「註」某鄉有嚴華祝者，

廟前碑倒，明朝一定走龜（祖圭）與其友李祖圭，二人閒步至某廟，上聯爲李出，下聯爲嚴對，（因出對之時嚴李二人適行至某廟，廟前有石碑一，碑下壓一石龜故嚴卽景嘲之，）

出對易，對對難，請先生先對。

開關晚，關關早，看過客過關。

因火成烟，若不撇開終是苦。

見石作硯，又經點注便能文。

一夜五更，半夜二更半。

三秋九月，中秋八月中。

漢大新角

名坤伶張慧琳之打泡戲

八日宇宙鋒爲完整好戲

九日辛安驛爲荀慧生親授

十日別姬王少卿授舞劍

王鴻福十日後可登台

名坤伶張慧琳於八日夕在漢口大舞台打泡，當夕貼全本宇宙鋒爲梅派重頭戲，此劇指鹿爲馬起至金殿止，漢口除梅郎外，從未演過此累工完整戲。九日夕貼全本辛安驛，聞爲荀慧生親授，此劇文武兼備唱做俱重之雋品也，漢上廿年來從未經見，（只有十三旦候俊三演過，何比慧生）十日夕貼全本楚漢相爭自追韓信起至覇王別姬止，爲大套群戲也，慧琳之別姬，完全梅派老路，其舞劍一塲，爲梅之二胡王少卿親加指點，總觀慧琳三夕打泡戲，純爲京朝派典型劇，欲過戲癮者，希祈注意。

又訊：漢大所約之老生王鴻福因南京中央大戲院借將數日，准於日內飛漢，十一或十二之間，可登台也，同行有花臉劉振九等，刻下漢大又聘胡月珊黃雲鵬師徒，於八日與慧琳同時登台云。（圖爲張慧琳照）

斜談「西施」

奇貨可居賣票要金鎊　含羞帶愧投河是假裝

門外漢

范蠡隨勾踐在吳國住了幾天，經過了吳國的百姓街頭一番鼓勵，加上吳王不殺之恩，所以回來之後很想報答報答，一聽說姑蘇台起造，馬上叫范大夫挑選全國的美女，訓練歌舞團，以西施爲首班，打算在吳王的姑蘇台落成的那天，獻去以作慶祝開台的表演，以娛吳王，也算聊表寸衷了。

當范大夫看中了西施，在拖她進城的道上，越國的民衆一聽說選到了美人，那樣風狂般的攔車搶看，雖在堂堂大夫侍衛森嚴的保護之下，也阻止不了那多羣衆起轟的勁兒，其中更有一個傢伙居然叫出非看不可的怪聲，一窩蜂擁到了宮庭，還虧文先生想了一個買票的辦法，總算是如願以賞了。

明明規定每人金鎊一枚，可是入塲的民衆大約經濟力都還充裕，個個都是大把的給鎊，不一下功夫眞就滿了，由錢的形狀大小斷定，既不是銅幣，又不像銀圓，倒很像美金與英鎊呢？眞奇怪！那個時候未必歐美的經濟勢力就侵到了越國，不然的話，那里來的金鎊呢。

單就本片的演出說來，顯著吳王非常的寬宏大量，看不出一點是荒淫的暴主，倒反覺着勾踐小肚雞腸的以德報怨了，你看吳王見了勾踐那種狠狠的樣子，很難過的叫他快去沐浴更衣，隨着排宴款待，在文武大臣列席之下親自設位，雖有伍子胥那樣的苦諫，吳王也未必不曉得放虎入山不是好事，但他總不埋沒那嚐糞點點的小恩『寧使天下人負我，我決不負天下人』就這樣慷慨的叫他回去了。勾踐的報答是：滅其國而死吳王，就由這點是不是寬宏大量的吳王，小肚雞腸的勾踐呢？

西施弄死她親愛的男人吳王之後，又隨着她的范大夫在月光掩映之下，划着小舟，自己覺着也有點難爲情了，很對不起范大夫，所以三番兩次的向范大夫身上撲，裝做投河的樣子，以迫范大夫給她一個不嫌棄的表示，等到老范把她的衣服拋下水去，對她說：這樣好了，吳國的西施隨水去了，從今以後是新的越國的西施了，她得到這樣大方不在乎的回答，才又很安靜的活下去！拿靄子孟淵的看法做結語吧：「女人！蛇蠍！禍水！」

由皮影子戲中的西遊記說到

電影中的西遊記

非吾

皮影子戲，雖然不及電影來得眞切，來得富麗堂皇，然而它是富有歷史性的，並且一樣含着充分的藝術，一樣能夠引動人們的興會。西遊記是皮影戲中一部叫座的曲本，唐僧孫悟空沙和尚豬八戒以及牛馬大王紅孩兒這一些神秘的戲中人，一舉一動都能使觀衆發生極深刻的印象，善惡忠奸各極其惟妙惟肖的繪畫，衣履冠戴之不容稍涉含混，較之大京班髦兒戲尤爲認眞，當時皮影子戲的創始者，可謂煞費苦心！這玩意民國二三年間，猶盛行於漢市，記得俠着中山路中段一家小茶館裏曾因演唱皮子影戲大獲其利，因爲一般低級社會的人們於工餘閒暇的時候，精神上的調劑，十九是藉戲劇來安慰的，他們何嘗不知道大戲院及電影院的闊綽寫意，爲的經濟上不能和有錢階級相比並，所以不能不等而下之的光顧皮影子戲園了，本來花上數十文銅錢，泡上一壺清茶，手頭寬裕一點子的時候，還買上幾文錢的瓜子嗑七，三朋四友口裏談着天，眼睛望着一盞半明不暗的植物燈影幻出一觔斗打十萬八千里的孫猴子來，覺得那是多麼的神通廣大，盤絲洞中八個妖精纏着豬八戒，這種細膩的表演，也許給予了窮小子們不少鈎性的衝動，難免胡思亂想，假使他們有豬八戒那般不怕妖怪捉弄，能夠適逢其會的遇着這些美人兒的漂亮女子的話，也就不管她是不是妖精，（未完）

啟

本版因廣告擁擠暫停一日（八日）

編輯室

請領稿費

董銘福，大牛，悲我，四知，巴老，庭，糊塗，靜君，鄭君，窮小子，阿德，滄一，飛飛，成禹，壽康，家齊，愧，艾榮，莫名，澤民，無名，望昔閣主，天成，影呆，楚生，鐘俊，吳澄宇，春子，金鈴，漂泊客，仲衡，黎雲，吳敢厂，哈培吾，崇新，滿金，小羊，Ｃ．Ｃ．野記者，澄，門外漢，黃孝，嘉朔，顧明，怡羣，影砂，小主，非非，木子，愛麗，愛廬，諸君

四月份稿費請卽日來社領訖，逾期不取，作爲却酬，截止日期——本月十日

編輯部

四月七日（星期一）

呼號XOJD　週率1010KC

（播音時刻新鐘）

三，○○	唱片
三，四五	報告新聞（日語）
[illegible]	唱片 西樂
[illegible]	經濟新聞
[illegible]	報告新聞（華語）
[illegible]	遊藝 評戲「珍珠衫」
[illegible]	家庭節目（日語）
[illegible]	報告新聞（日語）
[illegible]	唱片
[illegible]	報告新聞（華語）
[illegible]	遊藝 揚州文戲「勸戒雅片煙」
[illegible]	漢口唱片 西樂
十，五	報告新聞 華語
十一，○○	預告節目（華語）

長篇社會言情小說　情海微瀾

長恨樓主　237

第八章　苦相思病榻更纏綿

鶯鶯身體也很矮，和朱魯差不多高，正好貼着臉跳，粉嫩的香腮貼在朱魯臉上，朱魯之得意，自不殆言，他正在迷迷惚惚，迴腸蕩魂之際，却被背後一個人，用力一撞，幾乎一跌，趕忙站穩了，回過頭來，氣冲冲的想找那人算賬，及至回頭一看，原來是楚生和文玉，正望着他笑呢，朱魯不好發氣，便罵楚生道：「你這個冒乾鬼的兄弟冒濕失——鬼，胡撞亂撞，如果把我撞倒了，那才好看哩」，楚生笑道：「我看你扭來扭去，跳得魂都飛上天上去了，所以撞你一下，讓你把魂收回來，否則失了魂，可不是鬧着玩的呀」！朱魯氣得無言可說，只說道：「你這個毛病永遠也改不了，這輩子算完了」，楚生聽了大笑，文玉推他一下道：「這樣大笑，別人會笑你是個瘋子呢」，剛說到這裏，音樂停了，楚生文玉都坐到青君這桌上來，幾人一見面，十分欣喜，文玉握了綺華的手談個不了，音樂響了，文玉拉了綺華去跳，楚生向文玉道：「妳這樣一來，拆了兩對，我和青君都不能跳！」，文玉一撇嘴，隨着音樂跳去，青君便問問楚生近況，楚生道：「一切照常，無甚可述」，青君問道：「你夜班怎麼可以跑出來跳舞」？楚生道：「夜班太辛苦了，我請求改班，和一個姓奚的調事對調，我依然日班了」，兩人又談了一陣伯良的事，綺華和文玉才跳回來，這時外面進來兩男一女，一個很健美很摩登的女子在前面走，後面跟着兩個西裝青年，後面那個很健壯，文奎指着前青君等道：「這便是我當儐相那對夫婦，前面的是鳳君，那身體很健壯的是梁靜，那個是于白琳」，青君等不由多看了兩眼，恰好梁靜回過頭來，看見文奎，趕忙跑過來，和文奎很熱烈的握手，文奎和他握着手笑道：「常來嗎」？梁靜笑答道：「不一定，有時來得很勤，有時簡直沒來」，當時文奎便給梁靜和青君等介紹了，梁靜客套了幾句，便道：「等我找到位子，再過來和各位細談」，文奎道：「好的，等一下過來坐」，梁靜答應着去了，

專門證章作坊　北京寶豐證章廠　專門製造證章獎章領章帽花紀念章等工精價廉任憑比較　新市場對面楚寶街口

浙　新開　同昌祥海味號　備貨充足　定價低廉　批發門售　格外歡迎　後花樓正街交通路上首

老天寶銀樓　精製金銀首飾　專收荒金廢銀　定價從廉　取貨迅速　自造証章徽章帽花　地址……後花樓正街百子巷對面

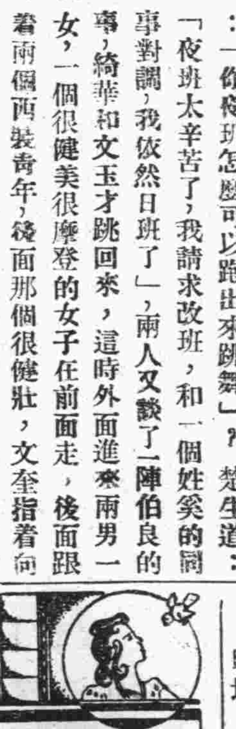

黃金　今天日夜獻映　新華公司空前絕後香艷古裝名貴鉅片　南國明星袁美雲主演　西施　明大義助成美人計　女英雄舍幸福要做　新華公司偉大作品　耗資百萬　歷時六年　下期准演　刁劉氏

維多利　呂欽使街　今天開演　秋安娜寶萍　環球歌唱片　最新傑作　初戀　青年情侶不可不看本片　頭等五角　特座八角　時間　三時　一時刻　七時　九時刻

明星　時間　三時　一時刻　七時　九時刻　李綺年　梅熹　主演　岳楓導演　梁紅玉　歷史上有名　與花木蘭齊名　看過木蘭從軍不可不看

中央　今天開演　這對活寶又來跟你們打趣了　勞萊哈台合演　香艷歌舞荒唐滑稽巨片　護花大使　一年一度皆大歡喜

長樂大戲院　重金禮聘現代漢劇社　劉順娥　雲蝴蝶　陳春芳　朱洪壽　黃鳴振　陳梅芳　王茹寶　大和尚　王福林　劉振仙　（日戲）殺楊昌　中牟縣　昭義明廉　（夜戲）寶蓮燈　吵改嫁　暗渡陰平

世界大戲院　今天日夜隆重獻演　滿樽改編　陸嘯桐導演　後部閻瑞生　李琳琳主演　王蓮英陰魂顯靈！　西砲台槍斃瑞生！　欲免臨時擁擠　請速提早定座　下期獻演　闊人的孝道

天聲舞台　明星歌舞劇團　葉秋心（主演）　傅瑞英（領導）　今天日夜兩塲　沈一鶴導演　全部對白　名貴話劇　迷途舞女　高天樵導演　醒世社會　時代名劇　明月之夜　下期准演　連日客滿　明日更換　節目驚人　勢必擁擠　請早定座

新市場大舞臺　馬艷儂　毅奎官　閻正明　李淑堂　雪艷香　謝小天　今日夜戲　四本濟公活佛　十號開演　五本濟公活佛　第一劇場（電影）　杜十娘

漢口大舞臺　施雲琳　閻少泉　汪夢蘭　徐鴻培　白雲亭　劉湘文　金美秋　最後臨別紀念一天　今夜演　十一集　十二集　（華麗緣）　大結局　大團圓　大結婚　美人典型　南方四小坤旦首席　青衣花衫　張慧琳　八日夜　全本宇宙鋒　九日夜　全本辛安驛　十日夜　全本楚漢相爭

靈魂失去了應有的讚美

未名

我以整個的時間浪費在永遠沒有痕跡的地方，我沒有什麼話說，我感到一種太偉大的沉默！

我眞可惜自己生命無吝惜的揮霍，我知道善爲珍貴着過得有意思一點，是於我自己有益的，但是，我終於悄悄地離開了珍貴的意念。

我自然亦有時羨美那毅力足以支配時間的朋友，但實在却是最蠢笨的心理，因爲我永遠不能向誰學習，我的確總是自己獨自走着一條路。

這於我有什麼好處，我不想去知道它，如同我明白這是壞處，而不願去想它一樣。不過有人警告我說：

「你從此會因你的浪費時間而感到工作上的苦惱的。」

其實這苦惱是早就使我感到了威脅，不獨工作上我有如警告所說，而每一件瑣事我都覺得缺少時間從容處理，我記得似乎以前有人讚美大量的工作，因爲這可以將他煩惱的時間支配得乾乾淨淨，倘若如此，我眞是善於利用工作的聰明人，只是招致了來的不是袪除煩惱，却是多了不便的苦悶。

我不想怎樣去悔恨，同時我現在仍是無忌地自揮霍生命的時日，年青的時候，時間的浪費是不會感到痛苦的，不過那後面會墜着一個太沉重的無時間的工作的尾巴！

老實說；從某一個月子起，這些沉重的尾巴逐日都在增加重量，我不能讓這些工作繼續來到，而我所能夠打破它們的實在渺小得可憐，我幸而不常去想這些事情，否則，我將爲那些堆積更使靈魂沉滯。

將時間用在正常的工作裡與浪費在沒有痕跡的地方同樣是消磨生命的長度，假使我忘去了人生還有衣食住行的使命，我決不苦惱，事實上是這樣的相反，擺在眼前的事情是：我受到浪費時間的責罵，良心的乃至於一切的。

我每天都讓時間大部分用在物質身體的享樂，連精神的享樂，或是讀一點書，這時間的確會使我對於支配上有了絕大的困難，我眞想不到會這樣沒有餘裕，我永遠是一個不知道自己預算時間的人！

我想，我可以證明自己的靈魂失去了它應有的讚美了！

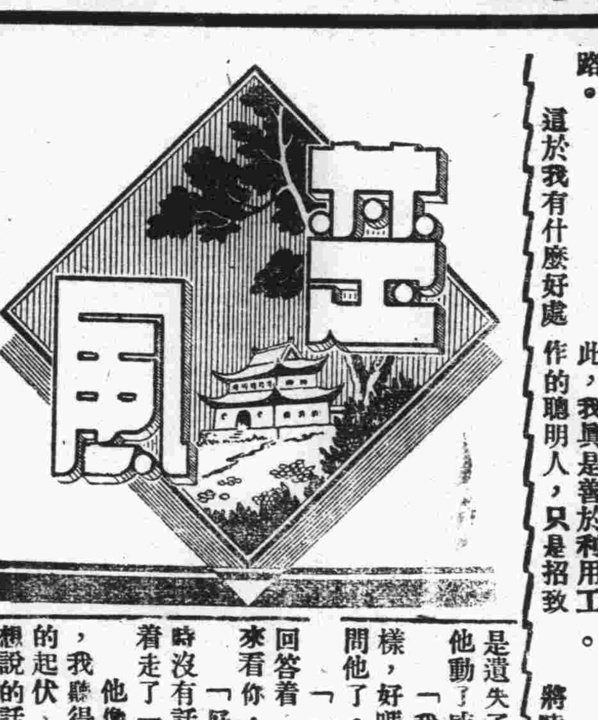

懺悔

平秋

如果說我是剛愎的，可是我今天却想起了我應該對遠方的一個朋友表示懺悔，我應該以熱淚來譴責自己的過錯。

對於這事情，我有的只要懊惱，悔恨！

幾年了，我一直將他的友誼拋在記憶的圈子以外，連他的影子都在我的腦子黯淡了，最後我竟忘了他的名姓，我們相隔在兩個地方，漠然地各自生活着，誰也想不到幾年以前，我們的情感曾經在彼此心靈上有過烙印。

一個很平常的傍晚，我們在熱鬧的街上相對着走，慢慢地接近了，他首先喊了我：「平秋！」

臉子依然那樣親和，雖是免不了憔悴，衣服整潔是一貫的，他搶上前來握住了我的手。

那輪廓在我的眼前喚起了一個熟悉的面影，我依稀記得是不知多少年塵封裏的一個友人，我叫不出他的名字，我奇怪地很快的笑了一下，接着點了一下頭，讓他說話。

他走到我同一方向來了，他拍拍我的肩膊說：

「唉！眞有四五年了，老朋友！」

「嗯！是的，有四五年了！」我想大概是有這樣長久了吧！

「從前三年的四月，你就不給信我了，誰知你在這裡，什麼緣故？我以後也沒有寫信怕你的地址有變動。」

他記得那麼清楚，可是我却忘去了是什麼緣故沒有寫信給他，總之，關於他的什麼，在記憶裡都沒有留一點渣滓，我只得裝傻誠懇的樣子告訴他：

「因爲我的行動不定，所以以後少寫了，不過有時候我寫了一兩封，大概郵政局遺失了吧！」我并不知道這個謊言有無效力。

「眞的嗎，那一定看是遺失了，眞可惡。」他動了感情。

「我說，你近來怎樣，好嗎？」輪到我探問他了。

「一言難盡！」他回答着「過幾天有空來看你，再談吧！」

「好的。」我們暫時沒有話了，互相沉默着走了一段路。

他像是引起了懷念的起伏，他興奮得很，想說的話大概很多，可是說不出來，我的良心受了鞭撻，在沉默裏便痛罵了我自己：「爲什麼忘記得這樣快呢？」

中途，他說他有事，過幾天來看我，我像得了赦，然而，這一連串熱情的言語，即使是簡短的，也將永遠是炙灼心靈的火把！

紅色的外套（四）

——莫泊三的故事

美國Manual Komroff作　則人譯

「請問」，他說「一個男客走進塞維爾（Seville）女伯爵的客廳的時候，慣例必得要到每個女士面前跪下而吻她的手嗎？可是眞的嗎？」

「是的，是的，先生。是這樣的，」盧伊斯回答道，尤使我驚愕的，她的母親也插上來向他解釋這個禮節是如此這般久在法蘭西大革命之前就制定於塞爾貴族之門的。不過這些都是憑空捏造出來。那個時候巴黎任何一家貴族之門也沒有這種禮制的。分明又是要在這位不幸的才子頭上開笑話了。我的地位可難了。既不便和我的女主人抗辯，又不忍自己也來參與這局無謂的把戲。

餐畢，這些女客們提議叫莫泊三預先練習一次進入塞維爾女伯爵的客廳時的禮節，原來他已被邀着要去參加一個這女伯爵所說的大宴會。他躊躇了一會，就掉過話題來，問道：「在這裏的諸位是否每個人都相信別的星球上都有人居住着，能到我們地球上來而隱身不給我們看得出來嗎？」

「好一個奇怪的念頭！」那個老將軍說。

「我想這是很可能的，將軍。」

「但是爲個什麼目的呢？」

「目的！一百一千個哪。假使我們有那種本事，我們就能夠征服這個世界；他們星球上這些傢伙豈——」

可是這些女客們都插嘴上來定要他來預演一次進入塞維爾家的客廳的禮節。這個可憐的人兒答應了。他走出去走到了門廳裏。我聽見他在門背後咳嗽。

「好了。我們等着你，」盧伊斯叫道。

外邊沒有回音。隨後有一個人跑到門口把門打開了。我們能得看見他正在穿上大衣，戴上帽子。

「你不能走哇，」盧伊斯的母親說。「不來一次這小表演就不能走。」

她們一窩蜂擁進門廳裏從他身上搶下了他的大衣和帽子。他站在門廳的燈底下，我可以看出他內心是感受着一種劇烈的苦惱。可是當這些女人的臂兒都圍着他的時候，他却微笑着就答應來表演了。

他回進房間裏來，一副踟躇而拘禮的樣子。他走到靠壁的那長沙發跟前，那裏是盧伊斯倚着。她伸出她的手，昂起了她的頭。他雙膝而跪下。吻過她的指尖，站起身來。然後走到她母親跟前正要重演這禮節——但我可再也忍不住了。

生日自祝

果平

生命之花，趁着這暮春三月，萬紫千紅的時節，又開着一次了。

人們每逢生日，總免不了歡樂與憂愁同奏着，一面歡喜在生之路上又多走了一步，一面却憂愁在生之歲月裏又短少了一年了。其實放開眼界，浮生若夢，無所謂憂樂，假如能作如是觀，又有什麼難過哩！

生性孤僻的我，在短短的二十多年生之歷程中，嚐遍了甜酸苦辣的滋味，惆悵的心靈和憔悴的形影，每逢生命之花，初在人間開放的一日，往事的追尋，眼前的演映，總覺淚珠兒迸落，自傷身世起來。

寂寞和孤獨，這是我的愛好。所以深山夜靜，和荒村人冷的境地，是常常憧憬着，閒來無事，獨自一人拿着書本，閉上門兒唸，這是我最願意的，可是爲了生活的鞭撻，那裏能容你長是如此呢！其實這也未免太頹廢了。

人情冷暖，這是我最怕看的行爲，最不願有的舉動，可是那裏躲避得過呢？除了朦起了眼睛。

人海浮沉的我，越想越慚愧了。雖然只過了短短的二十多年，除却閱着一些滄桑之外，還得着些什麼？恐怕只一場舊夢，兩片開愁吧！生命之花，難道是爲這些事情開放的嗎？不，我想決不是這樣。

悵惘的人兒，你別失望吧！環境是人力能改變的，生命之花，還待自己灌溉着，燦爛的花朵的開放，我衷心地在期望着的！

憂鬱的孩子

蕉野

三月天的清明節，早上却飛起了雪花，氣候是寒凜得怕人的，我懷疑這春天的日子漸漸有冬天的頹衰了！

因此，我想起了一個憂鬱的小孩子。

這小孩子沒有成人的生活經驗，可是他有成人的憂鬱，憂患在他幾乎沒有經歷過，像三月的春天不應有雪一樣。事情常常有些奇特不可料的，而我可不忍說這是一個奇特的故事，以一個憂鬱的孩子作爲中心的故事。

那孩子我只見過一次，他的生命還眩耀着很幸運的色彩，他也有笑，而那笑如同尖銳的刺，使我快活的心受傷了，我眞應該慚愧，我對於那小孩子，即使是施予大量的同情也是多餘，他實在有一點理性。

譬如我問他：「你爲什麼不想吃些好吃的東西呢？」他便笑着說：「好吃的東西吃膩了便是不好吃的了。」我不能不承認這話含有哲理，然而在他說出却極自然，是沒有經過十分聰明的思考的。

這孩子不曾有一點獨自的興趣與活動，他於什麼人都不會陌生，可是却不親切，他會說很多的話，有些都是幼稚而憂鬱的，他告訴我他怕在沒有燈的地方睡覺，因爲他怕黑暗會攫去他的母親。他也怕自己偶爾說的謊會受到懲罰或者羞辱，他有時竟會想到死了，他問我：

「你知道我幾時會死呢！」眼睛且閃着淚光。

我忘去了他是一個孩子，他簡直是一個懦弱的女人，我告訴他，小孩子不應該想這些事情，他默然了，我又說：「你愛不愛春天？許多小孩子都愛它的。」

「不！」他會這樣說：他爲了不喜歡看見三月裏桃花便落了，他愛在清明節裏折柳條，他說柳條折了又會長的。

每逢一個春天陰霾的日子，我不能不想起他那不快活的小臉，這孩子的憂鬱怕是他母親的濡染，因爲我知道他早就失去了爸爸。我曾問過他說：「你想爸爸麼？」「想！」回答是這樣的。難道他這樣的年紀便把人生的不幸深深地刻鏤在小生命上。

三月的春天還有下雪的日子，我不能說孩子裏沒有憂鬱的。

清明祭

秋風

飄過了雪又落過了雨，清明節的清晨是淒厲的，朋友，我在這樣一個灰色的日子裏，折一枝青青的楊柳，瀝空灑着幾滴酒，就算是祭你吧！

我不能抑制自己的悲哀了，更不能噙住淚水使它往心裏流去，二年半了，朋友，我不曾一時一刻忘掉你所給我的可貴的友誼，和那深刻的不可磨滅的印象，打你不測的消息傳來後，我心頭就失掉了青春，我想，我是應該同是一道死的，然而我在苟安，我在獨活，我做着白日之夢，如果我的心田沒有你的靈魂的滋潤，我早就像一株蒲公英般地萎落了。

你比我能幹，你比我强，但你竟先我而死，你愛護我，你原諒我，但你竟拋下了我，使我的精神永遠孤獨。

我一想起你死的模樣，我就覺得自己的生命也與曇花一例，而使我灰心！但是，我徼幸逃脫了死神的魔爪，我應該是上帝的驕兒，我又感覺到自己的生命是如何的可貴！

朋友，你該和生前一樣的能夠原諒我，我獨活着，我的精神永遠孤獨了，所以我漸漸變得殘酷而自私，我又漸漸變得庸俗而迷信，我知道怎樣才能開放這朦朧的生命之花朵，我也知道怎樣才能不算辜負而且永遠對得住你這死去的老友！

我固執地按着節例來祭你，我不但在精神上和你的靈魂結伴，而且還要明顯地表現於形式，這樣做來，我就眞的以爲你是歸來了，即使你是死去也是被我獨佔了！

最近，我又愛做夢，夢中常常遇到你，你想這是快樂的事嗎？這對於醒後是最痛苦的了！然而夢中也有許多可喜的事，證明我還有生存的價值，如果我一日不死，一日也不脫離夢境。

朋友，一切都已經淡得像雲煙，然而你的靈魂却被時光磨得更顯明，你屹然立在我的面前，我爲了你，我得做着更勉强更吃苦的事情，我翹盼着遼遠的理想的王國，我不容許自己像猪一般安逸。

朋友，感激你，你使我更深刻地體味到傷感的三昧！

——四一，四，五，

請領稿費

蕭卓，司徒望，緗祖，秋鴻，西水，宇文潔，燕嬰，王再湘，荒溪，星晉，巴實，佛生，子敏，平秋，弦明，邱悟非，瘦湘，則人，晝夢，留餘，鍾達，七星，洪流，史平，文華，游輝，歐陽瑜，平果，文若，金流，張南生，木軍，周梓海，梁水，白華，河梁，歐陽海，紅梵，蔡冷芳，高長林，蕪野，永言，阿穩諸君鑒：三月份稿費業已結算清楚，請於十日以前，携原用圖章來社領取，逾期即作捐酬論。此啟。

吸食鴉片白丸等毒品

黨務工作人員如不明利害　立即予以免職處分並限期戒絕

吳興縣黨部奉令剋正着手調查

湖州訊　鴉片及毒品之害、猶如洪水猛獸、人民一旦嘗染、豈但斷送一己之幸福、抑且禍害國家民族、至深且鉅、故政府當局、向來懸爲禁例、惟一部份人民、仍不明利害、尚多陷入苦海、中央執委會有鑒于斯、乃於第三次全體會議時規定黨員吸食鴉片及毒品懲戒辦法通過在案、並已令飭各級黨部遵辦、吳興縣黨部、業已接奉省黨部訓令、剋正遵照積極辦理調查中、茲將吸食鴉片及毒品等懲戒辦法附錄如後：

一、凡本黨同志關於文到日起、由每同志自具不吸食鴉片及一切毒品切結、呈請直屬最低之一級主管員蓋章証明、於第二個月內由主管員彙總轉呈

二、各級黨務工作人員、於具結後、經發覺或被檢舉、經驗明吸烟或毒品者、由原機關立予免職、幷限其於三個月內戒絕

三、因吸食鴉片或毒品而免職之黨員、於三個月內如仍未戒絕、或戒絕後而再犯者、由原機關呈請中央開除黨籍

四、凡本黨同志、檢舉其他同志吸食鴉片或毒品者、檢舉人之姓名、應予嚴守秘密。

異胎

孕婦十六月中　數度臨盆　每次產一血泡

六合通訊：本邑所屬第三區所在地之瓜埠鎮地方、有鎮民李九洲者、打鐵爲生、早年娶儀徵人張氏爲妻、前年冬間、李張氏懷有身孕、迄今已歷十六閱月之久、最奇者張氏在此期間、先後分娩數次、每次須數小時、惟每當臨盆之際、僅落一血泡、與豬尿泡之大小無異、當血泡未落下時、產婦則腹痛如絞、比及落下後腹痛即止、腹部似覺稍縮、其後又日漸便便、上月二十日夜、李張氏又復分娩、其情形仍與前無異、經多數人研究、終莫明所以、故特錄報、以供生理家研討。

國醫　黃壽彭　地址特一區漢景街積山堂內照常應診　專門男女內外小兒各科

孝感縣四區

積極推進區政

創立學校救濟兒童

孝感通訊：孝感縣第四區、設於花園鎮、成立迄今、瞬屆兩載、區長朱壽陵自蒞任後、上秉政府意旨積極復興、下順民衆輿情力加改善、故該區政績日臻明朗、該區範圍遼闊、計人口十八萬名、二十二聯保、一千八十六保、三萬戶口、近來朱氏以該地受大刦之後、元氣斲喪、農村破產、欲圖復興東亞、非以普及教育復興農村爲前提、不足以竟功、特在花園設立完全小學一所、各鄉保設立聯保小學一所、以資救濟一般兒童、創立合作社、便利民衆購買日需用品、清查戶口、編制保甲、辨別良莠、以上諸項、現在次第實施、因該地治安鞏固、區務確能與人民合作云云。

王艷琴情殺案

兇手服毒自盡

上海航訊：上月二十三日下午五時三刻、大世界露天影戲場曾發生一桃色血案、被殺者爲申曲坤角王艷琴、即王筱新養女、當時艷琴被兇手以利刃猛戳喉部、受傷後尚能言語、謂行兇者爲同業杜鴻濱、杜在大世界劉子雲班中演唱申曲、與艷琴原有嚙臂之盟、愛戀已久、日前杜察悉艷琴另有新歡、與表演話劇之戈某繾綣、杜氣憤塡胸、遂演此兇劇、王艷琴被刺後、因傷重畢命、兇手則逃逸無踪、茲悉法捕房得報、敏體尼蔭路一四六號榮華旅館、一男子服來沙爾自殺、當經派員前往調查、幷在該男子身畔檢獲遺書一封、內容略謂、「我名杜鴻濱、因一時之誤、殺人犯罪、故亦自殺」等語、始知此人即爲殺害王艷琴之杜鴻濱、當即車送廣慈醫院施治、因服毒過深、抵院後卽氣絕畢命、後經法捕房將該杜鴻濱業師劉子雲及王艷琴養父王筱新兩人、傳往認看、均稱該服毒男子、已確係杜鴻濱無誤、着令劉王具結在案。

豫築新堤黃水將奔淮

皖省請堵塞中牟決口

電水利會轉商華北仍修故堤　以免下游數省人民同罹巨災

蚌埠訊：黃河中牟決口未堵、桃花汛屆、氾濫堪虞、黃河現狀、頗爲各方所關注、安徽建設廳特電請水利委員會、迅速設法堵塞決口、茲錄原電如下：水利委員會委員長楊鈞鑒、案據皖北二十一縣民衆代表程紹允等梗代電稱、慨自中牟決口、黃奪淮流以來、我皖省沿淮兩岸十餘縣之衆、數百萬人民生命財產之鉅、頻年屢罹奇禍、莫能自拔、顛連流離之狀、水深火熱之苦、早在層峯洞鑒之中、無庸贅述、迨上年洞蒙鈞廳、仰體中央德意、俯念民生疾苦、請頒國帑、修復淮堤、統籌全局、凡我沿淮民衆、莫不經始勿亟、庶民子來、原期從此可免黃流侵淮之禍、及至本年披閱報章、恭悉國府明令、成立籌堵黃河中牟決口委員會、益幸鵠的既定、實現可期、尤不禁歡欣鼓舞、竊謂自此以往、不難永慶安瀾、正在延頸企趾之中、乃不幸修築新黃堤之消息、愈傳愈成事實、兩淮人民、僉認爲禍之將至、各縣父老子弟、奔走呼號、咸稱舍應堵塞之決口、築不必要之新堤、但圖上游一隅之安、不顧中下游兩淮之害、姑勿論新堤之成、能否保障上游、而決口未塞、後患方長、同一淮流區域、同一受災人民、豫省當局、似不應逼水南下、行此以鄰爲壑政策、我中下游沿淮數百萬人民爲生命財產計、誓死不能承認等語、代表等際於羣情之洶湧、悚於利害之切身、用敢聯名環懇哀籲上陳、伏乞鈞座、俯鑒下情、據以入請、以期積極堵塞決口、繕完故堤、罷新堤不急之工、移作堵塞決口之費、以救民生、而免淪胥、不勝悚惶迫切待命之至等情、據此、查我國四瀆主要、在黃數千年來、河道屢易、自清季咸豐五年、河決銅瓦廂、改道北行以還、善治河者、惟以培堤堵決爲務、蓋河性宜合不宜分、宜急不宜緩、合則流急、急則蕩滌而河深、分則流緩、緩則停滯而沙澱、此所以貴範堤束水借水、攻沙堵決、使合藉合刷澱以來治水之良法、莫逾於此、慨自中牟決口、黃奪淮流、兩淮人民、頻年同罹昏墊、若不及早堵塞、誠恐故道日漸淤塞、將來漫溢潰決、行見下游各省人民、將有葬身魚腹之慘、近讀國府明令、或立籌堵黃河、中牟決口委員會、仰見中央見及機先、功侔神禹、竊幸數年水患、一朝獲慶安瀾、乃消息傳來、舍堵決之成議、築不急之新堤、瞻念前途、隱憂曷極、是以本廳、迭於呈增撥本年防汛經費及計劃與修淮河北岸各決口水閘涵洞案內、瀝陳豫省本年防汛計劃、改爲北岸、泥河爲南岸、此外均視爲泛濫區域、上冀鈞會深切注意者良以此也、茲據該代表等電呈前情、所見正與本廳不謀而合、理合據情電懇鈞會、俯念中牟決口、爲害及下游蘇皖各省數百萬人民生命財產爲重、迅於轉商華北政務委員會、暨籌堵黃河中牟決口委員會、積極籌定故堤、堵塞決口、立罷新黃堤之工、移作堵決口之用、俾奠黃河下游、南北各省沉淪之禍、實於國計民生、裨益匪淺、除分電外、用敢據情瀝陳、無任悚惶屏營、迫切待命之至、安徽省政府委員兼建設廳廳長鄧贊卿叩敬。

廣東　遐邇齋　烏鷄白鳳丸　犀黃至寶丹　琥珀抱龍丸　安宮牛璜丸　追風蘇合丸　調經種子丸　請心牛璜丸　萬應如意油　小兒回春丹　馮了性藥酒　漢口小夾街九十六號

仁安診所　醫學士楊仁安　女醫士胡應芳　注治　婦科　兒科　內科　喉科　春溫　瘟疫　痘痲　驚風　地址特三區市政府隔壁

武漢醫院　前清光緒二十八年創立　舊名漢口同仁醫院　產婆在院　產室完備　入院住診應諾　X光機科新設　特二區四民街　電話二二〇三一五番

專門新法戒煙　上海醫專畢業生　孟河丁甘仁門人　楊樹千醫生　坤厚里三十號　迅速安全

小兒科專　痘痲　醫生　陳遠超　醫師張俊峯　特三區文華里口共濟診所　診所　清芬二路厚生里

婦兒科　內科　熊濟川　診所　租界慶平里廿一號

國醫　陸家駿蒞漢應診　地址：五族街漢成里十六號　應診科目：內科　外科　婦科　兒科　傷科　喉科

上海新到高尚金筆價廉質固名震東亞　國華福，中字，大字，三大名牌出品式樣美觀　異空管一元九角起枝枝保用立有證書　特一區漢景街憲華里口　輔育自來水筆

東亞舞廳　高級社交場　漢口兩儀街二四號　電話二二七九一

善價收買水銀　穩妥如有願出售者請至本號接洽無任歡迎　特二區蘭陵路四十七號合記

蜀珍川菜酒家　（電話）二二一四二　（地址）兩儀街十八號

浙江老寶慶金號　金銀首飾工價從廉　承蒙惠顧格外克己　地址漢口大正街水巷下首

漢聲月刊　創刊號出版　研討社會情狀　適合大衆思想　每冊定價中幣三角　歡迎　訂閱　批評　介紹　投稿　登載廣告　取價低廉　發行者漢口特別市政府秘書處宣傳科　電話第二二三四九號

保障大衆健康

本市春季清潔大掃除 定十日起開始舉行

大街小巷塵渣污物須全部清除 連續舉行十八天掃除範圍極廣 並注重住宅及商店室內外清潔

市衛生局爲喚起市民注意個人衛生、及公共衛生之觀念，並養成對於環境隨時整理清潔之良好習慣，以免疫菌滋生，而保大衆健康爲目的，爰舉辦本市春季清潔大掃除，於本月十日開始，至二十八日止，共十八天，依次逐日實施，所有分段日期，已誌前報，大掃除範圍，除軍區外，所有市內大街小巷，及隙地之塵渣污物，全部清除盡淨，幷注重於市民住宅商店之室內、廚房、臥房、及其室外廁所溝道之清掃，一面由警察局責成全體保甲人員督促市民切實施行外，該局實施工作人員及組織爲一、掃除組：就各衛生事務所全體員役、幷酌量添雇臨時伕役編成之。二、檢查組：專爲檢查市民住戶商店室內之清潔，共編八組，每組五人，由衛生事務所派衛生員一人，伕役一人，幷請關係方面派隊士一人，警察局派衛生警或巡警一人，保甲長一人組成之。茲將本市民掃除注意事項誌後：一、廚房臥房，要打掃灰塵及地板門窗，蛛絲，掃拭洗乾淨。二、炊具之洗滌及寢具之日光消毒。三、廁所及便池清潔之整理，及消毒石灰之撒布。四、明暗溝道之疏通及潮濕處所之通風。五、室內一般清潔之整理。檢查人員將各住戶檢查之結果，會同詳定其優劣後，分別貼以『清潔』、或『不清潔』之檢查證于各該住戶之門首，以示區別，其不清潔者，應由檢查人員勸導其重行切實清掃潔淨，如故違者，即由警局警士帶局罰辦云

全省警務會議閉會後 通令各縣遵照施行

▽所有機構應適合縣警察組織法

全省警務會議，業經圓滿閉幕，決議有關今後警務推進之事項頗多，省警務處以各縣均當事變之後，警政組織，多欠完善，茲以關於縣警察組織法，業經中央警政部規定頒佈，現爲充實各縣警政起見，特令飭各縣，警政組織機構，均應遵照該辦法實行，同時此次大會之決議案，與王處長之指示事項，除應積極遵照議案實行外，凡不適合者，均應從速依據指示事項改進，以臻完善云

省屬公務員家族遷移費 應照中央辦法辦理

省府昨通飭各廳處局遵照

湖北省政府以前規定府屬公務員家族遷移費、係依據本府文官給獎令之訂定國內出差旅費爲標準計算核給、茲中央頒發公務員國內出差旅費規則、前項辦法、自歸失效、嗣後職員家族遷移費、應按照中央國內出差旅費爲計算標準、爰通令所屬各廳處局所遵照云

市警察局飭屬 亟應整理保甲經費

以裕徵收數量而衡收支

市警察局、以辦理保甲夜巡隊、需用油費雜費甚鉅、若就目前保甲經費徵收狀況開支、頗感拮据、無法、而事關民衆秩序安寧、亟須實行、聞該局本取之於民、用之於民旨意、擬將保甲經費略事增加、除呈市府核示外、並令各分局自四月份起保甲經費應遵照整理、以裕徵收、而衡收支云

……和平反共建國……

中心教育實施大綱

市教局通令各小備價領取

市教育局准中國教育建設協會函、因鑒於小學教育爲國民教育之本、欲使國民了解和平反共建國之國策、必先在小學中切實教導、目下各小學中是爲教材、殊爲缺乏、教師限于時間、未能自編、故教材之供給、實爲必要、爰特聘請小學教育專家蒐羅編輯、製就小學和平反共建國中心教育實施大綱、並附教材舉例、先後在教育建設月刊發表、內容充實、實爲小學校必備之書、爲求普遍起見、印成單行本、俾供全國小學校採用、祇以經濟力量有限、不得不每本收回成本四角、請轉所屬各小學應用數目來會購閱、經該局訂購一百冊、現在該書已經運漢、各校應領冊數、計一、十二班至十六班小學十八校每校二冊、共三十六冊、二、四班至十班小學三十二校每校一冊、共三十二冊、三、簡小短小各九校每校一冊、共十冊、四、民衆學校十六校每校一冊、共十六冊、五、民衆教育館一冊、共一冊（以上由各校處所備價領取、六、督學室社教科小學科各一冊、共三冊、七、呈府歸卷各一冊、共二冊云

水上憲警部局 昨日協議水上治安

▽並將分期檢閱水警及各所長警

水上憲兵隊隊長維護水上治安、不遺餘力、近檢察水警起見、日昨特召集湖北省水上警察局所屬各派駐所所長在該隊個別談話、由該局局長姜質生領導前往、雙方聯席討論、對今後水上警察任務、商權完善、幷聞將分期檢閱水警及各所長警訓練事宜云

湖北省立師範學校 定令開始招考員生

▽學員學生各一班每班各八十名

湖北省立師範學校、關於一切事宜、現已完全籌備告竣、決定今（七）日在武昌平閱路省政府該校籌備處內開始報名、計招學員、學生各一班、每班八十名、只以男性爲限、所有投考手續、暨待遇等詳細辦法、均經規定、茲分別探誌於后、一、科別及名額：甲、本科第一學年學生（男）八十名、乙、再訓科學員（男）八十名、丙、各縣政府、縣政籌備處、或治安維持會、各選送學員生共三名至五名以內、二、修業期限：甲、本科學生三個年、乙、再訓科學員六個月、三、資格：甲、志操堅強、具有願爲初等學校教員之熱望者、乙、身體強健確無惡習惡疾者、丙、學力：（一）本科學生、初級中學卒業、或具有同等以上之學力者、（二）再訓科學員、現任或曾任小學教員、且具有高級中學卒業以上之學力者、丁、年齡：（一）本科學生、二十二歲以下、（二）再訓科學員二十歲一三十歲以下、四、報名手續：甲、武漢地域、自四月七日至四月二十日、親至湖北省政府教育廳內本校籌備處隨時報名、乙、各縣、四月十五日止、各該縣政府縣政籌備處或治安維持會親自報名申請推荐、五、考試：甲、第一次、（一）武漢地域、由校長適宜面詢或檢查證件後、如認爲有參與第二次考試時、在四月二十三日以前通知其本人、（二）各縣、縣政府縣政籌備處或治安維持會之長官適宜口試、或筆試檢查證件、如認爲合格、即令其本人填寫本校規定之履歷書二份、申請推荐、再由其本人攜帶各項證件、於四月二十三日以前來省、逕至本校報名候試、乙、第二次、四月二十五、二十六、二十七日、午前九時、在武昌洪井街本校舉行下列各項試驗：（一）學力考查（國文算術常識）、（二）身體檢查（場所臨時揭知）、（三）人物考查、附：雖屬各縣選送之學員學生、亦須準據第二次考試之結果、方能決定可否入學、六、待遇及義務：（一）在學期間、不拘學員或學生、全部寄宿於校內、每名每月由本校補助膳費及其他雜費共日金叁拾円、（二）決定合格入學時、不拘學員學生、每名補助制服費日金叁拾円、（三）學員學生卒業後、以就職或復職於其原籍地方之教育機關爲原則、但認爲成績特別優良者、得享受留學日本或其他特別優遇、（四）學員生中、爲現任小學教員、在學期內、可受各該原籍官廳照在職實支薪額八成之津貼、（五）在學期內、如品行不良、荒怠學業、認爲不堪造就、由本校命其退學時、受補助費用金額之全部或一部份、（六）卒業後、須服務於省主席教育長所命之教育機關、期限爲學生三個年、學員一個年、（七）第六項期限中荒惰業務、或擅離職守、或受免職處分時、按照其服務之未滿期限、令各該員生償還其在學中所受補助費用金額之一部或全部

工警兩局禁止開採 戴家山附近土石草木

日內佈告周知以重堤防

市工務局以本市北郊戴家山、位於本市張公堤與張公橫堤、關係本市堤防、至重且大、每有民衆向該山開挖石土情事、影響殊深、擬函警局會銜即日布告、仰民衆周知、嗣後不得在該山附近採開土石草木、以重堤防云

市中小學聯合春運會 分區預選令繼續舉行

▽場仍爲山陝里市中操場

市教育局主辦之市中小學聯合春季運動大會、採分區預選定辦法、先由各區分別舉行預選、經評判成績後、其成績優良者、得選定取得參加大會權、全市共分中學區、小學第一區、小學第二區、小學第三區等四區。中學區原定於本月四日舉行、小學第一區原定於本月五日舉行、小學第二區原定於本月六日舉行、小學第三區原定於今日舉行、因連日天雨、體育場被水淹沒、延未開始、已誌本報前訊、茲悉昨（六）日天氣放晴、體育場積水已乾、今日如天氣無變化、即將依照原定舉行秩序按日順序舉行。舉行各區預選會場、爲漢口中山路山陝里市立中學操場、對中學區參加學校爲教員訓練所、市高級職業學校、市男中學校、市女中學校。小學第一區參加學校爲市立第六小學校、市立第十九小學校、市立第二十一小學校、市立第二十四小學校、市立第三十一小學校、市立第三十三小學校、市立第四十五小學校、市立第十八小學校、市立第三十五小學校、市立第四十六小學校、市立第三十四小學校、市立第四十一小學校、市立第二十九小學校、市立第十五小學校、市立第三十七小學校、教員訓練所附屬小學校等。小學第二區參加學校爲市立第一小學校、市立第二小學校、市立第七小學校、市立第八小學校、市立第十七小學校、市立第二十二小學校、市立第二十八小學校、市立第三十小學校、市立第三十八小學校、市立第四十二小學校、市立第四十三小學校、市立第二十五小學校、市立第三十六小學校、市立第九小學校、市立第四十四小學校、小學第三區參加學校爲市立第三小學校、市立第四小學校、市立第五小學校、市立第十小學校、市立第十一小學校、市立第十二小學校、市立第十四小學校、市立第二十小學校、市立第十六小學校、市立第二十一小學校、市立第二十七小學校、市立第二十三小學校、市立第三十九小學校、市立第三十二小學校、市立第四十小學校、合計各區參加中小學校五十個單位云

%%%

省交通道德思想喚起運動 即將開始擴大舉行

一切詳細辦法大體已擬就

省警務處爲糾正人民錯誤思想、發揚建設東亞新秩序精神、同時灌輸人民交通常識起見、特發起交通道德思想喚起運動、除令飭各局屆期擴大舉行外、並請省教廳及宣傳股協助施行、屆期全市警察及保安處人員、分別全體出動、糾正人民正當交通常識、由教廳令飭各校將此種常識、編入學生課程教材、使其自身明瞭後、回家轉告其家長鄰里、並於是日請宣傳股派員宣傳、印製五色標語、粘貼街道通衢、俾資喚醒一般思想錯誤、行動不檢之民衆、至於其他一切詳細辦法、現大體均經擬具就緒、爲時不久、即可開始擴大熱烈舉行云

……%%%

警政部改進警政 製發視察綱要辦法

令省市警察處局參酌實行

警政部以各省市縣有警察機關、大部於事變後、草創設置、或以人才缺乏、率爾濫竽、或因經費支絀、因陋就簡、該部爲全國警政之樞紐、對於所屬各級警察機關、亟宜澈底整理、俾收實效、但整理之先、必明瞭實際狀況、方可循序改進、是視察工作、關係推進警政效率、至深且鉅、爲特製發視察綱要、於本檢發省市警察處局參酌各地情形、分別編訂視察細目或督察細目、切實施行、以資整理、而收實效云

（繼前）或復職於其原籍地方之教育機關爲原則……（見上師範學校招考員生）

市屠宰場整理 屠宰牲畜徵費規則

▽徵費規則市府已予修正公布施行

市衛生局爲整理本市屠宰場徵費、以裕稅收起見、經呈奉市府將本市屠宰場徵費規則修正公佈、凡屬供食用之牛羊豬馬、必須由市屠宰場屠宰、任何人不得經營屠宰、在該屠宰場所屠宰之牲畜、須先由檢查員檢查、如未經蓋印之白肉、不得販運、若持有徵收費用之合法收據、始得運出場外、茲再分誌該場檢查與屠宰手續費及屠場使用費如下：一、檢查手續費：牛每頭一元五角、羊每頭四角、猪每頭八角、馬每頭一元。二、屠場使用費：牛每頭一元、羊每頭三角、豬每頭五角、馬每頭一元、三、屠宰手續費、牛每頭一元二角、羊每頭四角、猪每頭六角、馬每頭一元、無論大小牲畜牝牡一律按頭征收云

省立四小 整飭校務

湖北省立第四小學校校長王余慈、自蒞任以后……入、頗感不便、爲其學童行動安全計、特鳩工舖蓋平坦、以利行走、王氏復以小學教育、爲培養基本人材、內部設備亟須健全、爲引起學童、興奮心理起見、新全校教室、並張貼饒時代性之標語、及圖畫多幅以助學童興奮、而壯觀瞻云

……〇〇〇

警部擬訂交通宣傳週

灌輸民衆交通常識

令行省市警察處局遵照辦理

警政部以維持交通、雖賴交通警察之指揮、然駕駛車輛及行人、尤須具有交通常識、始能減少危險、保障交通安全、雖各地交通日形發達、車輛肇事案件、仍時有發生、茲爲灌輸民衆交通常識起見、特由部擬訂交通大綱、即舉行宣傳週具體辦法、于昨訓令此間省市警察處局遵照大綱與辦法辦理云

武漢青年劇團 將公演日出

正研究幕內小動作

武漢青年劇團所排演、曹禺名著「日出」經一月餘之對詞排演、大部份均已純熟、現正由該劇導演研究分幕內之小動作及部位、並準備予以彩排、將於本月下旬正式舉行公演、屆時必將轟動武漢劇壇云

警局飭屬報 食鹽查定表

務求配給敏捷

市警察局以食鹽爲民食最重要者、對於配給務求敏捷、茲悉該局催令各分局將四五兩月份食鹽查定表從速填報、以憑彙轉鹽務機關核發鹽票、而利人民購買云

上月份市稅 溢徵二萬餘

市稅捐處對於稅捐稽徵、每月俱有溢超、茲探悉該處三月份市稅徵收概數、共爲十七萬五千餘元、較原預算規定比較十九萬元、約溢徵二萬餘元云

省立一中開學在邇 各小學將分送紀念品

以資隆重紀念精示校誼

湖北省立第一中學校、一切事宜、早經籌備告竣、新生亦已榜示週知、現省立各小學校、以該校爲鄂省事變後中級教育之首創者、意義至隆且重、爲隆重紀念、藉示校誼起見、特將分別籌備、於開學之期分贈紀念品、如條幅、鏡框等、幷聞省教廳以該校開學在邇、爲求各校早爲籌劃計、已分別通知云

……×××

漢口市民臨時粥廠籌備處收到捐欵第一百〇九批報告

陳子青，捐法幣一百元孫坤山君經募　羅寶珊，捐法幣五十元全上　胡榮珊，胡袁氏，以上二戶各捐法幣五十元食品雜貨業經募　劉南陔，宋丹亭，志祥，以 [illegible] ……以上二十六戶各捐法幣一元仝上　三十年二月二十三日至二十六日第一百〇九批收到捐欵法幣一千一百〇六元　連前第一批至一百〇九批總共收到捐欵法幣二十二萬七千九百五十九元四角三分　日幣一千三百二十二元七角正

駐顏保健 哈利巴

在維他命學說尚未究明以前，一般閨秀莫不汲汲於顏面皮膚之化粧，殊不知此顏面化粧原爲末稍工作，維護容顏艷麗之根本辦法，仍在補給身體以相當量之維他命AD。

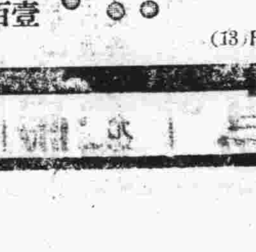

包裝　壹百粒・伍百粒

即由此等駐顏保健不能或缺之維他命AD濃縮製成，功能潤澤肌膚，活躍表皮組織，運營新陳代謝，加强防病壁壘。婦女體虛血弱，月事不順，連續服用不到一月，皮膚體質即能前後判若兩人。

適應症

各期肺癆，疾喘咳嗽，貧血虛弱，精神萎靡，腺病質，肋膜炎，萎黃病，皮膚乾燥，婦人產前產後，男子精缺氣短，成年人早老，小兒發育不良，角膜乾燥，夜盲症，佝僂病，以及其他一切維他命AD缺乏症。

上海田邊洋行

90 HV(13)

短評

一節約運動

在上海方面、近來實行日光節約、其辦法爲將日常時間提早一小時、這事在本市早已實行、因爲普通鐘已改用新鐘、事實上無形中提早了習慣的時間、關於日光節約的意義、無非是多多充分利用大好時間、然而因此而使節約的意義更使民衆們注意、從而無處不節約、這是一個很值得欣慰的進步。

關於本市米荒問題、洋米雖然運到一小部份、但是僅能保證不鬧米荒而已、對於米價的問題、卻沒有合理的辦法、一般市民、當然不免失望、不過生活程度及米價的高漲、要補救非當局統籌計劃不可、同時更非有一個長時間的準備不可、在這時期、市民爲了要減除担負的痛苦、對於米的節約、似乎也有必要。

警政部近飭令地方所屬、發起節約運動、以雜糧代米麵、來渡過難關。寄予這種運動、在積極方面我們回應希望當局能夠急切有以抑平米價、而消極方面、一般收入支絀者、未始不可厲行節約、以應付環境、在米價高漲的日子、這實在是唯一的解決辦法。

經濟新聞

木材缺貨存底有限　鸚鵡洲木行情景凄凉　應市之貨莫不高價驚人

本報訊：本市銷用木材、多由湖南運給、溯自洞庭湖方面航路斷航以來、市上各木材、已均感不够應付、板木行本市方面存在者僅只三十家光景、而原來擁有上千戸數量之板木權威鸚鵡洲、今已一無所有、情景凄凉、市價皮槁每根二元至五元不等、杉木一兩碼子日金三百元、市上頗感缺貨、存貨亦屬有限、松木鋸板每方爲三十元、連方每方則以長短爲定、其中除杉木來源完全斷絕外、餘如松木、皮槁本省嘉魚、蒲圻等地略有出產、故可望來貨不斷、條木每捆法幣三元六角、竹枝亦可望有來貨、市價法幣每根則爲五元至六元不等、壽木行貨每副約法幣（下均同）百元、原花二百元、對牆五六百元、楠木花板則已突破千元大關云。

甚夥、近月來、因原料之來源奇缺、故已由法幣一百五十餘元一担、（前週市價）、騰至兩百元、前半月光景每担約九十元、製鹽用之黑烟、出於江西武甯、因來貨不繼、故也由二月光景市價一百元騰至一百五十元、更以本市存底不多、故後市仍難保持平穩狀態云。

日昨氣候轉佳　雜糧成交陡見起色

本報訊：五日風雪交加、午后春雨綿綿、氣候頓趨寒冷、河下雜糧交易原屬稀少、至此則更形一落千丈、是日僅橋口方面成交榨豆兩百担、爲三菱吸進、價格每担爲法幣（下同）二十元五角五分云。又訊：昨日天氣放晴、與上日相較、不啻有天壤之別、成交頓形活躍、是日橋口方面白蔴一項、計吉田收一百担、萬谷收一百担、三井收三百担、進價每担均爲三十六元七角、黑蔴除三井收三百担、每担價爲二十八元九角外、餘則無成交、漢陽南門方面、僅三井一家進貨、計白蔴百担、價分三十五元半、三十六元二角、三十六元八角及三十七元四種、菜仔一百担、價十五元四角、榨豆一百担、十九元二角、總計是日成交、白蔴一千四百担、與前數日相較、尚稱平平、後市當以天氣爲轉移、惟河下來貨終難望多來云。

滬紗交易冢若晨星　棧單加租實行在即

本報上海支社通訊：三日現紗市況、益顯清寂、行情漲落因之有限、始終徘徊於一三元之間、大致爲雙馬棧單加租案本月十五日起實行、故一般執有棧單者俱有吐賣之息、但播慕節休假、適在加棧租之前、因之新進者極少、僅一部份空頭港帮進納略有起色、故抵補尙不乏人、行情更形擴局、全日開最高與最低僅差三元、開盤爲一千三百九十三元、比上日午收微升一元、入後因客帮尙佳、人心安定、但局勢欠利、大衆情於頗多、是以市氣隨之呆定、直至收盤無甚波動、在一千三百九十四元、收市比上日午仍升二元、同業互做二千三百二十包、雜牌紗港帮進五百六十五包、內雙馬作一百十包、同情成交五十包、行情因市氣不堅、難易直升、熱牌較挺、餘則平疲、因外棉趨疲、貨主售意稍鬆故行情已見回降一二元、計由申新廠進八十二件、價三百七十元、又進大中打包花二百件價二百八十元、又崇信廠進白洛去花二百件、價二百五十一元半、又進彭家坡花二百件、價二百九十二元、又進大機草包花一百五十包、價一百九十三元半、又同業進細絨花一百件、價二百六十五元。

客銷清稀　人心動盪

本報訊：近據滬訊：棉紗市況、因上週六塲後、晴市業中做個七百包、爲金價升漲十元、是以人心望高、雙馬喊高至一千四百二十元、卽開高二十元、後客銷清稀、業中人心動盪、市情外棉勢平、滙兌仍縮、故市開盤追蹤金價同升、一時市塲緊急、升至一千四百三十九元高價、旋悉實銷不旺、獲利方面轉賣、一般多方趁高出籠、乘機傾吐、仍乃步回、至午後收盤爲一千四百二十元云：

海外絲市猛落　廠絲開價仍穩

上海航訊：絲市、雖海外來電猛落、但因本埠市底稀少、人必挺緊、故開價仍穩、二〇・二二條紋七八勻分白廠經開五千八百五十元、六號混合輯里絲開四千九百五十元、比前市之見榮厚。紐約絲市、四月份每磅二元八角半美金、跌六分半、五月份二元八角半、跌七分、六月份二元八角半、跌七分半、七月份二元八角六分、跌七分。橫濱絲市、現貨每担開一千五百三十日金、跌六十日金、四月份一千五百四十一日金、跌六十一日金、五月份一千五百四十五日金、跌五十九日金、六月份一千五百四十日金、跌五十八日金。

上海米市時起時落　麪粉初軟繼即堅定

本報上海航訊：二日國米到貨仍佳、水陸運抵共有三百多包、本街走銷先淡後活、故人心頗呈佳化、市情大致趨堅穩之局、計售開北帮白粳價爲一百廿元至一百十二元南港薄稻一百〇九元至一百〇八元半、均屬無袋者、價比前略形微挺、統市成交一百多石。

洋米　一洋米市況、起伏不定、早晨開市因供售續多而呈疲勢、旋以內地帮突在市採辦小絞米三百噸、運往漢口、南京等處、因此引起人心振奮、行情一度高漲二三元、終因本街走銷動而不暢、浮團散戶吐實多、統市乃復呈軟化、結果大致比上日僅軋升元許、統市成交現貨七千多包、又英華司一百噸。

麪粉　一日昨洋粉市況、盤旋而鮮軒輊、查實銷去化零而不整、且到定俱佳、故晨開市情價帶軟化、嗣以米價報漲、貨主售意轉堅、因此市勢欲跌又止、結果與前無大軒輊、計開花鳥及蘆樓牌洋粉價爲二十九元三角、至二十九元一角、又金龍牌二十八元六角半至二十八元九角、統市成交八千餘包。

麥市　一小麥市況呆滯如常、國麥到存兩缺、欲購無貨、洋麥以盤位缺乏之定貨亦乏之成交、僅日廠門市偶有收進、價仍在四十五六元左右。

武漢商情

黃丹缺貨　市價飛騰

每担達兩百元關

本報訊：黃丹一物、銷用藥店製造膏藥、爲數

米類

頭號	一二五，〇〇
二號	一二〇，〇〇
三號	一一五，〇〇
四號	一〇五，〇〇
五號	九十〇，〇〇
六號	八十五，〇〇
七號	八〇，〇〇
最低	七〇，〇〇

雜糧類（每担市價）

小麥華幣	四六，〇〇
改小麥	三五，〇〇
大蠶豆	二五，〇〇
蠶豆	二〇，〇〇
早豆	十五，五〇
白芝蔴	三八，三〇
黑芝蔴	三〇，四〇

油類（每担市價）

豆油法幣	九〇，〇〇
生油華幣	八四，〇〇
蔴油華幣	九〇，〇〇
菜油華幣	九〇，〇〇
秀油每桶	三二〇，〇〇
桐油每担華幣	一四〇，〇〇

酒類（四打箱裝　日金計算）

太陽啤酒	四〇，〇〇
麒麟啤酒	四二，〇〇
汾酒每担華幣	一二三〇，〇〇
楊梅酒	一二八〇，〇〇
金菊酒	一二八，〇〇
碧綠	一二八，〇〇
南酒	一〇〇，〇〇
花雕華幣	四八，〇〇
竹葉青	五〇，〇〇
本廠紹酒每罈	二四，〇〇

肥皂類（每箱二十四塊市價）

祥茂皂日金	二八，五〇
麗面皂	三三，〇〇
開拓皂	二〇，〇〇
固本皂	一九，〇〇
豐姬皂	一八，〇〇
千兩皂	一五，八〇
太平洋	一一，五〇
青龍	一二，〇〇
朱雀	一二，〇〇
日曹	一四，〇〇
三星	一八，〇〇

金錢市價

赤金每兩買進	六六〇，〇〇
赤金賣出	七一〇，〇〇
銅元每元	六〇〇枚
公息、折息	〇，四〇

糖類（每担市價）

車糖日金	八五，〇〇
次車糖	八一，〇〇
青糖	六二，〇〇
赤糖	八三，〇〇
綿砂白糖	八五，〇〇
冰糖每箱	九〇，〇〇
廣冰糖華幣	九一，〇〇
賓紅鍍日金	五〇，〇〇
粗砂黃	七九，〇〇

煤炭類（每担）

海炭華幣	一八，〇〇
柴煤每噸日金	五二，〇〇
樂元日金	三六，〇〇
松柴華幣	八，〇〇

麪粉類（每袋行盤）

綠長春日金	十五，二〇
紅長春日金	十四，二〇
黃長春日金	十二，二〇
綠龍牌法幣	二八，五〇
紅龍牌法幣	二六，四〇
黃龍牌法幣	二二，〇〇

香烟類（每箱市價）

十支金大樓	三七〇，〇〇
五十支金大樓	一八五〇，〇〇
十支金槍牌日金	二六〇，〇〇
廿支將軍牌日金	三八四，〇〇
二十支將軍牌日金	二四〇，〇〇
小順風	四三三，〇〇
十支美芳日金	二六〇，〇〇
十支老刀日金	六八五，〇〇
十支長壽日金	一八〇，〇〇
十支吉祥牌日金	三一〇，〇〇
十支白花牌日金	三一〇，〇〇
大英牌日金	一一〇〇，〇〇
二十支指南金	二六七，〇〇
十支指南針日金	三三三，〇〇
十支黃錫包日金	三四〇，〇〇
五十支黃錫包日金	三九〇，〇〇
大白玫瑰日金	二六〇，〇〇
小白玫瑰日金	二三〇，〇〇
十支藍錫包日金	四〇五，〇〇
全祿日金	三三五，〇〇
十支哈德門日金	六九六，〇〇
三八日金	四〇三，〇〇
泰金山日金	四〇四，〇〇
雙刀牌日金	四〇四，〇〇
順風	四〇八，〇〇
美芳	二二〇，〇〇
情人	三九五，〇〇

火柴類（每箱日金）

雙錢牌	七七・五〇
孔雀牌	七一・五〇

碱類（日金計算）

卜內門純碱每袋	四五〇・〇〇
卜內門燒碱每桶	二六〇・〇〇

海味雜貨類（每斤法幣）

冬菰	八、〇〇
香菰	八、〇〇
淡菜	四、八〇
蝦米	六、四〇
開洋	四、〇〇
干貝	八、八〇
魷絲	二、〇八
細桂	八、〇〇
黑椒	一、七六
西茴	四、八〇
三柰	七、二〇
大桂元	三、六〇
白合	〇、六四
蓮子	一、八四
桃肉	一、九二
黑棗	〇、九六
提棗	〇、八八
金針	二、二四
木耳	五、二〇
湯粉	〇、八四
條粉	〇、七六
片粉	一、六〇
荳粉	〇、七二
帶絲	〇、五〇
白皮香	九、六〇
新山香	八、〇〇
杭箔	二、〇〇
折錠	四、〇〇
茶腿	八、〇〇
五香菜	二、五六
榨菜	一、九二
折皮	二、九六

五金營業範圍較前狹小

本報訊：五金業事變後、雖有營業、然限於種種關係、故範圍甚小、市上交易工用品較廣、銼刀法幣四元一先令、鋼鋸條每打五元、人頭牌砂布每打八元、龜牌砂紙每打五元、餘如雞牌山鷄、太極圖、如意、四鴨嘴砂紙每打爲法幣四元、螺絲釘、自四分至六分每包售洋三元、一吋四元、一吋二分五元、一吋半九元、二吋則爲十五元云。

日軍票行市

四月六日　法幣百元折合日金　早四七・五〇　晚四七・五〇

郵局消息

寄往九江、安慶、蕪湖、南京、上海各處之郵件、定於本日（四月七日）下午二時二十分封發云。

防堤局報告

蒸發量	一・二〇公厘
雨量	一五・一〇公厘
溫度	最高 五・〇　最低 一・〇 度

（以攝氏計）（三十年四月六日）

社會服務

醫藥質疑　國醫陸家駿主答

瘡癤瘌痢　「問」小子現年五歲、每年頭部發生瘡癤及瘌痢病症、謹將發生時間與情形開列於後、（一）每年五六月間、滿頭發生瘡癤、由小而大、到七八月間、方可治好、但好了又發、（二）每年到八九月間、瘡癤好了之後、又發生滿頭瘌痢、直至次年四五月間、又復發生瘡癤、以上二病、發了治好、好了又發、循環發生、迄今三年、函懇乞賞一良醫師分別詳細指示善斷根藥品、俾資診療、並祈早日賜答、夏瑞蘭謹啓

「答」瘡癤俗名熱毒、由暑邪挾肝火上升所致、在未發生之前、宜多服清涼藥、則可減去瘡癤、（藥方）忍冬花三錢、連喬三錢、生甘草一錢、土貝母三錢、絲瓜絡三錢、姜蠶錢半、赤芍錢半、熟山梔二錢、白鮮皮二錢。瘌痢即天泡瘡、黃水瘡之類、初如粟米、痒而兼痛、破流黃水、浸淫成片、由脾胃濕熱、外受風邪相搏而成、水流處即生瘡瘌、宜用黃柏粉五錢、蛤粉五錢、熟石膏粉一兩、青黛粉五錢、麻油調敷、又方蠶豆殼燒灰加黃丹少許麻油調搽亦可愈。

中國學制之弊點及其補救之唯一方法

朱漢清

昔日之舊教育、是私人謀獲功名富貴、今日新教育、重在普及、除低能兒童、皆有獲教育機會、則學費應當更廉、然實際觀之、父兄將子弟送入新式學校、較入私塾費用重、係因新書較舊書價高、加之學校多辦于都市、旅費也幷非微數、至于生活程度、更爲驚人、且年限又長、一般平民、將子弟送入小學、已非易事、何況中學、是故演成中國文盲、在百分之八十五以上、而中國民教乂不發達、一般有才兒童、儘望洋自嘆、即有機入學校受教育、畢業後如何、升學之費用較巨、不升學一無所長、高不成、低不就、並且平時、學校與社會隔離、學生不知社會之眞像、畢業後、何能爲社會而服務、是故養成一般天之驕子、高等流氓、由此中國過去教界同人、雖朝夕苦心討論、然教育對中國之效果、尤未能與歐美幷駕齊驅實因未固其本、浚其源、以至功虧一簣矣、今欲不踏已往教育覆轍、則急須設法、補救中國學制之弊點、而謀適合中國之經濟之原則、吾覺唯一之補救方法、僅提倡民衆教育、可對症下藥、夫民衆教育、爲一種新興教育事業、歷史雖短、但因時代之需要、實應蓬勃發展、在此時間、民衆教育之需要、尤爲迫切、因吾人欲復興民族、必須使全國人民覺悟起來、方能達到目的、但我國人民竟有三萬萬餘之文盲、約佔全國人口半數以上、以如此無識無知人民、欲負其復興民族之責任、豈非等於緣木求魚耶、由上觀之、今日提倡民衆教育、當爲需要、同時可救濟、不能入正式學校之兒童青年、有求學與繼續求學之機會、但是過去民衆教育、大都爲零碎補充、毫無獨立系統之制度可言、以至過去民教失敗、因民教無獨立系統制度、易引起人民之輕視、吾願及國家之需要、今日學制之弊、而提倡民教、則今日之民教應有一個獨立系統學制、以爲民教實施之根據、而不至教育爲少數優越階級所獨佔、故切需立足於人人能受教育理論上、凡屬國民、無論貧富貴賤、無人不學、無人無時不有就學之機會、而謀達到國家人民之知識水準、隨時代進步、適應所處社會、而依據中央國策、羣策羣力、則建設東亞新秩序、豈非易于反掌、吾見過去與今日中國學制之弊、故高呼提倡民衆教育而謀挽救之理由也。（完）

法訊

漢口地方法院公佈

三月二十八日

蘇鵬妨害秩序及公務案（主文）蘇鵬冒充外國公務員而行使其職權處有期徒刑八月褫奪公權一年

李楊氏公共危險一案（主文）李楊氏失火燒燬現供人使用之住宅處拘役四十日緩刑二年

劉德楨等竊盜贓物一案（主文）劉德楨連續於夜間毀越門扇侵入住宅竊盜處有期徒刑三月王青山張明助黃麻子收買贓物岳文生寄藏贓物各科罰金五元如易服勞役准以一元折算一日

范九竊盜一案（主文）范九連續於夜間毀越門扇侵入住宅竊盜處有期徒刑三月

胡鎮海等僞造印文一案（主文）胡鎮海僞造公印王所臣劉青山幫助他人僞造公印各處有期徒刑二月

劉端甫自訴林美久侵占一案（主文）林美久無罪附帶民事訴訟駁回

四月三日

楊永昌竊盜一案（主文）楊永昌意圖爲自己不法之所有竊盜他人之動產處拘役四十日

四月五日

丁平義竊盜一案（主文）丁平義竊盜處拘役十五日

方金元竊盜一案（主文）方金元連續竊盜處有期徒刑二月

王松柏等妨害婚姻家庭案（主文）王松柏意圖姦淫藏匿被和誘有配偶之人處有期徒刑一年褫奪公權一年夏雷氏有配偶與人通姦處有期徒刑二月附帶民事訴訟移送本院民事庭

義務廣告

……簡約……

一、本欄廣告概不收費
二、性質僅限尋人、求職、告讓、徵求四項
三、字數以五十字爲限
四、來件請寫明本版「義務廣告」收字樣

尋人

▲李興廣吾兒知悉：自汝去年五月外出後父嗜好已戒除並有職務望汝見報後火速回家以免全家懸念是爲至要

▲隨州汪誠之兄：寬宇現已回漢請卽設法來漢以免令郎各處探詢　武昌候補街四號丁甫伯

▲石潤生兄鑒：吾兄於一月七日同金先生到漢後不知現寓何所盼示知以便拜訪　輔堂里三十三號董濟生啟

▲雲夢張雲鵬兄鑒：自兄出外父親在漢遍尋未見所有債欵請兄回家一商決不爲難見信後火速回家以免雙親兄弟等懸望　張建民吉利生同啓

▲陳志榮牙醫師鑒：敝受京地樓天權先生之託打聽醫師是否在漢見報請駕臨市警察總局一敘以便轉達是所急盼　金榮慶啓

求職

▲某君十九歲浙江籍初中程度稍通日語體格強健善騎自行車能吃苦耐勞願任機關洋行職務月薪不計如需要者請與木蘭宮豐成里六號樂少華君接洽

▲某君年三八初中程度無嗜好願任某洋行商店之職員有妥實舖保薪水不論願聘者請函花樓街二〇五號陸君可也　陸少麟啟

徵求

▲茲欲徵求上海徐永作會計學校出版之中式改良簿記書全冊新舊均可願割愛者請函江漢路一七三號陶曉接洽

▲徵求女友：凡品貌端莊人格高尚年在二十至三十歲之婦女相徵爲友如同意者請函太和橋二十七號邱宅接洽　嚴淑萍啓

出讓

▲茲有威廉老牌搖頭檯扇一具六成新騰寫堂四號油印一副八成新均願以廉價出售欲購者請逕至後花樓居巷一一九號樓上與周姓接洽可也時間上午九時至十二時下午三時至六時『新鐘』

啓事

一、本版志在服務社會、故舉凡一切呼籲文字、及陳列意見之文字、無不儘量刊載、該項來稿、稿末需註明地址、加蓋印鑑、當代守秘密。
二、本版爲適應各界需要、設立各種疑問解答欄、舉凡一切問題、隨時予以解答。
以上二點、希讀者注意、並請讀者善爲利用。　編輯室

李雲麟登記房地委託涂善甫代理啓事　茲有雲麟自置大蔡家巷一〇五號房地一棟又洋台子廿號房地一棟所有契據及土地執照已交由姊丈涂善甫全權代理向房地淸理委員會登記特此聲明

遺失聲明　茲有租遺產業坐落後花樓居巷義平里全里及江漢路第一百三十九號一棟其土地執照與契約因事變遺失特此登記日後老契與土地執照尋獲作廢此啓　唐士奎　託劉斗南先生全權代理登記

遺失聲明　本人于民廿五年購買袁大慶名下坐落大蔡家中巷九號房屋一棟其契約因事變遺失特此聲明作廢　業主沙玉廷

遺失聲明　茲有漢水街六十二號房屋一座五九、六一土地一塊因土地執照契約等件事變遺失除申請登記外特此聲明作廢　曾海峯啓

新生叢書第十四種『楚風創作選』出版　本書包含新文藝短篇創作十餘篇、皆爲經過精選之力作、內容豐富、洵爲文藝界中之最大收獲、業已出版、每冊僅售一角、愛好文藝者、允宜人手一篇、欲購從速。

浙江　**老寶成永記金號**　擇于四月七日先行交易　◎本樓開幕期中金飾送工銀飾特別從廉◎　◎設漢正街石碼頭上首永樂戲園斜對面◎

漢口　**四川參燕銀耳商店**　本店向在江漢路已歷多年移遷今法租界偉英里街面照常營業本外埠賜顧諸君幸乞駕臨不勝歡迎之至　本店主人謹啓

浙江　**老寶成豐記金號**　四月七日正式開張　金飾送工　銀飾特廉　▲本樓自建造三層洋樓刷新西式門面▼　▲設漢正街大水巷下首金庭公店隔壁▼

本社新生趣味娛樂三月份稿費請領啓事　楚風社會服務三月份稿費已結算完竣投稿諸君請卽日備具手續來本社會計室領取截止日期——本月十日。　編輯部

大衆的香煙